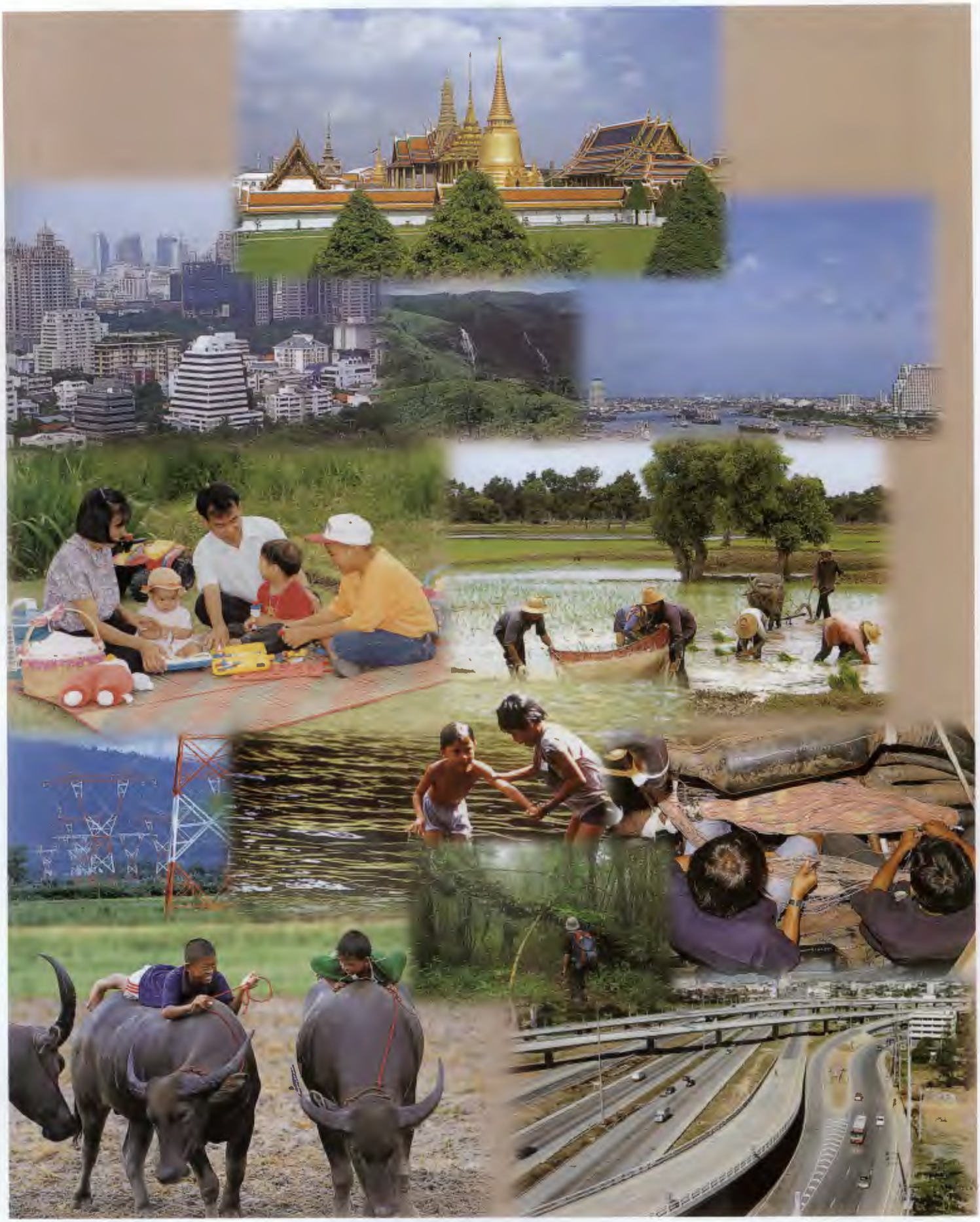

แผนพัฒนาประเทศ

ในการทำงานทุกอย่างให้สามารถบรรลุความสำเร็จตามเป้าหมายได้ด้วยดี จำเป็นต้องวางแผนล่วงหน้าว่าเราต้องทำงานอะไรบ้าง งานอะไรบ้างที่ต้องทำให้เสร็จก่อน งานอะไรบ้างที่มีความสำคัญเร่งด่วนน้อยกว่าเก็บไว้ทำทีหลัง พร้อมกันนั้นก็ต้องคิดว่างานที่กำหนดขึ้น จะให้ใครเป็นคนทำ ทำที่ไหน ทำเมื่อไร ทำอย่างไร และต้องใช้เงินเพื่อสนับสนุนการดำเนินงานเป็นจำนวนประมาณเท่าไร

ตัวอย่างเช่น ในชีวิตประจำวันของเรา เราต้องไปโรงเรียนให้ทันเวลาเข้าเรียน เราจำเป็นต้องวางแผนล่วงหน้าว่า เราต้องตื่นเช้าในเวลาประมาณเท่าไร ตื่นขึ้นมาแล้วเราต้องทำกิจกรรมอะไรก่อนหลัง เช่น เราต้องรีบอาบน้ำ แปรงฟัน แต่งตัว ซึ่งเป็นเรื่องที่มีความจำเป็นเร่งด่วน เราอาจละเว้นการนั่งดูโทรทัศน์ตอนเช้า งดอ่านหนังสือการ์ตูน ซึ่งมีความสำคัญน้อยกว่า เป็นต้น หรือแม้แต่ในการเล่นกีฬา เช่น วอลเลย์บอล หรือฟุตบอล ซึ่งจะต้องเล่นร่วมกันเป็นทีม ก็จำเป็นต้องมีการวางแผนกันล่วงหน้าว่า ใครจะทำหน้าที่อะไร ที่ไหน เมื่อไร อย่างไร เพื่อให้ได้รับชัยชนะในที่สุด

ในระดับชุมชนและสังคมที่ใหญ่กว่าในบ้าน ในโรงเรียนของเรา ตั้งแต่ตำบล อำเภอ จังหวัด จนถึงระดับประเทศ การที่จะทำให้ทุกคนอยู่ร่วมกันได้อย่างมีความสุข ปราศจากความยากจน มีงานทำ และมีรายได้พอควรต่อการดำรงชีวิต จำเป็นต้องมีการวางแผนพัฒนาเศรษฐกิจและสังคม เพื่อนำทรัพยากรที่มีอยู่ทั้งที่เป็นที่ดิน แหล่งน้ำ ป่าไม้ แร่ธาตุ ตลอดจนเงินทุน มาใช้ในกิจกรรมที่มีลำดับความสำคัญเร่งด่วนมาก เพื่อสนับสนุนให้เกิดการผลิตสินค้า ทั้งที่เป็นอาหารและเครื่องใช้ ซึ่งจะทำให้คนในสังคมมีงานทำ และมีรายได้เพียงพอต่อการเลี้ยงชีพในที่สุด

โดยปกติแล้ว การวางแผนพัฒนาประเทศจะจัดทำกันเป็นแผนพัฒนาฯ ซึ่งมีระยะเวลาเป็นช่วง ๆ ช่วงละประมาณ ๕ ปี ประเทศไทยมีการวางแผนพัฒนาเศรษฐกิจและสังคมมาเป็นเวลากว่า ๓๐ ปีแล้ว เริ่มต้นจากแผนพัฒนาประเทศฉบับแรกที่เรียกว่า แผนพัฒนา

เศรษฐกิจแห่งชาติ ฉบับที่ ๑ ซึ่งประกาศใช้ตั้งแต่ พ.ศ. ๒๕๐๔ ๒๕๐๙ แผนพัฒนาฯ ฉบับต่อ ๆมาได้เพิ่มเติมให้ครอบคลุมทางด้านสังคมด้วย เรียกว่า แผนพัฒนาเศรษฐกิจและสังคมแห่งชาติ ได้มีการประกาศใช้ติดต่อกันมาอีกหลายฉบับ จนถึงแผนพัฒนาเศรษฐกิจและสังคมแห่งชาติ ฉบับที่ ๘ (พ.ศ. ๒๕๔๐ - ๒๕๔๔) ที่กำลังใช้อยู่ในปัจจุบันนี้ ปรากฏว่า ผลของการพัฒนาในระยะที่ผ่านมามีหลายเรื่องที่ได้ผลเป็นที่น่าพอใจ เช่น ถนนหนทาง ไฟฟ้า ประปาขยายตัวไปทั่วประเทศ แต่ขณะเดียวกันก็เกิดปัญหาหลายประการ เช่น ความเสื่อมโทรมทางทรัพยากรธรรมชาติและสิ่งแวดล้อม ปัญหายาเสพติด เอดส์และโสเภณี ความไร้วินัย การเอารัด-เอาเปรียบกัน ดังนั้น จึงต้องมีการปรับเปลี่ยนแนวคิดและทิศทางการพัฒนาใหม่ให้สามารถแก้ไขสถานการณ์ที่เสื่อมโทรม หาแนวทางใหม่ในการสร้างความเจริญให้แก่สังคม

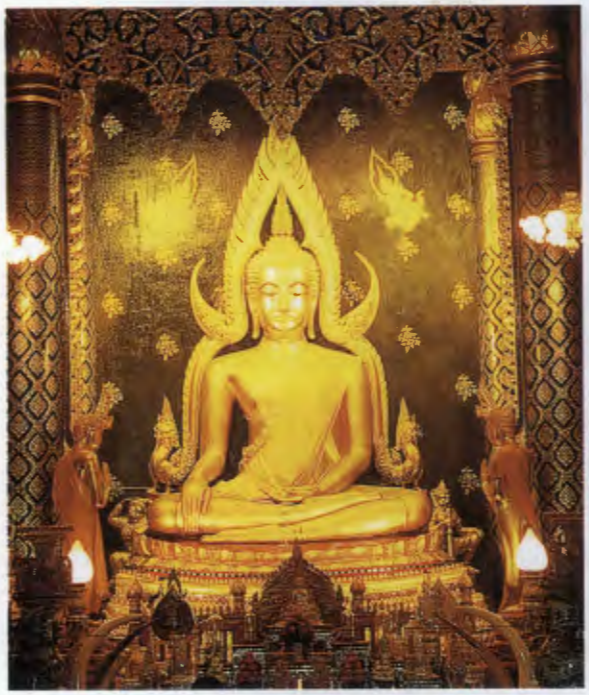

: การพัฒนาประเทศควรดำเนินไปอย่างรอบคอบแน่วแน่ ดั่งคำสอนขององค์พระสัมมาสัมพุทธเจ้า เพื่อให้การพัฒนามีความมั่นคงยั่งยืน และประชาชนมีความผาสุก

การวางแผนในกิจกรรมทุกอย่างนับว่ามีความจำเป็นอย่างยิ่งไม่ว่าจะอยู่ในระดับใด เช่น ในระดับตัวบุคคล ผู้ที่มีการวางแผนชีวิตตลอดเวลาย่อมจะประสบผลสำเร็จมากกว่าผู้ที่ไม่มีการวางแผน และปล่อยให้ชีวิตเป็นไปตามยถากรรม เช่น ตั้งแต่ยังเป็นเด็กนักเรียนก็ต้องมีการวางแผนล่วงหน้าว่า ในอนาคตอยากจะประกอบอาชีพอะไร ซึ่งโยงไปถึงว่าจะต้องเรียนวิชาอะไร สาขาใด อีกทั้งจะต้องมีการวางแผนการดำเนินกิจกรรมและแผนการเรียนในวันต่อ ๆไป เมื่อโตขึ้น การที่จะทำงาน สร้างบ้าน หรือมีครอบครัวก็ต้องมีการวางแผนล่วงหน้าอย่างเป็นขั้นเป็นตอน รวมทั้งมีการวางแผนในการใช้จ่ายให้เหมาะสมกับรายได้ เมื่อเกิดอุปสรรคหรือปัญหาก็สามารถที่จะป้องกันและแก้ไขได้ ส่วนในระดับที่สูงขึ้นไปจากระดับบุคคลและครอบครัว ก็ต้องมีการวางแผนเช่นกัน เช่น การที่จะเล่นฟุตบอลให้ชนะก็ต้องมีการรวมทีม มีการฝึกซ้อม มีการวางตัวผู้เล่นและวางแผนการเล่นให้เหมาะสมกับความสามารถของแต่ละคน การทำศึกสงครามทุกยุคทุกสมัยที่ผ่านมา ฝ่ายที่ได้รับชัยชนะคือฝ่ายที่มีการวางแผนดี มีการวางกลยุทธ์ที่เหมาะสม โดยทำการประเมินถึงจุดอ่อนจุดแข็งของฝ่ายตนและข้าศึก มีการหาข้อมูลและติดตามสถานการณ์รอบด้านอย่างใกล้ชิดตลอดเวลา รวมทั้งต้องวางแผนในการรุก-การรับอย่างเป็นขั้นเป็นตอน

สำหรับการพัฒนาเศรษฐกิจและสังคมของประเทศต่าง ๆ ปรากฏว่า บางประเทศดำเนินการโดยการจัดทำเป็นแผนพัฒนาฯ แต่บางประเทศมิได้มีการจัดทำแผน ในกรณีของประเทศไทย ได้มีการพิจารณากันอย่างรอบคอบแล้วว่า สมควรที่จะเลือกใช้วิธีการวางแผนพัฒนาฯ ทั้งนี้เนื่องจากทรัพยากรและปัจจัยต่าง ๆมีจำกัด ไม่ว่าจะเป็นวัตถุดิบ

ที่ดิน หรือเงินทุน ในขณะที่ความต้องการของคนมีมากขึ้น และขยายตัวขึ้นเรื่อย ๆ ดังนั้น จึงต้องมีการวางแผนการผลิตและการใช้ทรัพยากรให้เกิดประโยชน์สูงสุด คือ ทำให้ผลิตผลของประเทศเพิ่มขึ้น เศรษฐกิจขยายตัวอย่างมีเสถียรภาพ มีการกระจายรายได้อย่างเป็นธรรม ทั้งนี้เพื่อให้ประชาชนมีงานทำ และมีคุณภาพชีวิตที่ดีขึ้น

ประเทศไทยได้เริ่มแผนพัฒนาฯ ฉบับแรกมาตั้งแต่ พ.ศ. ๒๕๐๔ จนถึงปัจจุบัน (พ.ศ. ๒๕๔๒) มีแผนพัฒนาฯ รวม ๘ ฉบับ โดยมีการปรับเปลี่ยนวิธีการ จุดเน้นและสาระสำคัญต่าง ๆ ให้สอดคล้องกับสถานการณ์ในแต่ละยุค เช่น แผนพัฒนาเศรษฐกิจแห่งชาติ ฉบับที่ ๑ (พ.ศ. ๒๕๐๔ - ๒๕๐๙) ได้ให้ความสำคัญต่อการขยายตัวทางเศรษฐกิจและการพัฒนาโครงสร้างพื้นฐานเพื่อสนับสนุนการลงทุนด้านอุตสาหกรรม เพราะในสมัยนั้นประเทศไทยยังยากจน และต้องพึ่งภาคเกษตรเป็นหลัก รายได้ต่อหัวโดยเฉลี่ยค่อนข้างต่ำคือ ประมาณ ๒,๐๐๐ บาทต่อปี ซึ่งถูกจัดอยู่ในกลุ่มประเทศที่ยากจน ขาดบริการพื้นฐานทั้งด้านปริมาณและคุณภาพ ไม่ว่าจะเป็นไฟฟ้า ประปา ถนนหนทาง และสถานศึกษาตลอดจนโรงพยาบาลและสถานีอนามัย ซึ่งส่วนใหญ่รวมตัวอยู่เฉพาะในกรุงเทพมหานครและเมืองใหญ่ ๆ แผนต่อ ๆมาก็มีการขยายขอบเขตการพัฒนาไปในด้านอื่น ๆ เช่น ด้านสังคม การศึกษา การลดอัตราการเพิ่มของประชากร ฯลฯ และมีบางแผนที่จัดทำขึ้นในขณะที่ประเทศประสบปัญหาทางเศรษฐกิจ เช่น แผนพัฒนาฯ ฉบับที่ ๔ และ ๕ แผนพัฒนาฯ ก็ให้ความสำคัญต่อการฟื้นฟูเศรษฐกิจ การแก้ไขปัญหาการกระจายรายได้และความยากจนเป็นต้น

: ประเทศไทยในช่วงแผนพัฒนาฯ ฉบับที่ ๑ ประชาชนส่วนใหญ่ประกอบอาชีพการเกษตร และบ้านเมืองยังขาดบริการพื้นฐานและสิ่งอำนวยความสะดวกต่าง ๆ

ผลจากการพัฒนาประเทศในช่วงแผนพัฒนาฯ ฉบับที่ ๑ ถึงฉบับที่ ๗ มีหลายเรื่องที่ประสบผลสำเร็จเป็นที่น่าพอใจ เช่น เศรษฐกิจขยายตัวเฉลี่ยร้อยละ ๗ - ๘ ต่อปี ประชาชนมีรายได้ต่อหัวเพิ่มจากปีละ ๒,๐๐๐ บาท เป็นปีละประมาณ ๗๖,๖๕๐ บาท สัดส่วนคนยากจนลดจากร้อยละ ๒๓.๒ ใน พ.ศ. ๒๕๓๕ เหลือประมาณร้อยละ ๑๑.๔ ใน พ.ศ. ๒๕๓๙ บริการพื้นฐานต่างๆทั้งไฟฟ้า ถนน โทรศัพท์ สถานศึกษา และสถานบริการสาธารณสุขก็ขยายตัวและกระจายไปทั่วประเทศ ถึงแม้ว่าการพัฒนาจะประสบความสำเร็จดังข้างต้น แต่ปรากฏว่ามีปัญหาเกิดขึ้นหลายประการ เช่น ปัญหาเรื่องการกระจายรายได้ ความเสื่อมโทรมของทรัพยากรธรรมชาติและสิ่งแวดล้อม ปัญหาครอบครัวแตกแยก ชุมชนล่มสลาย ตลอดจนปัญหาทางด้านสังคมหลายประการ เช่น ความไม่ปลอดภัยในชีวิตและทรัพย์สิน ปัญหายาเสพติด โสเภณี การละเมิดและการเอารัด-เอาเปรียบเด็ก สตรี คนชรา ผู้ด้อยโอกาส ความเมตตากรุณาและความเอื้ออาทรที่เคยมีต่อกันลดลง ปัญหาข้างต้นนับวันจะขยายตัวและทวีความรุนแรงยิ่งขึ้น และส่งผลกระทบต่อคุณภาพชีวิตของประชาชน โดยเฉพาะอย่างยิ่งผู้ที่ปรับตัวไม่ทันต่อการเปลี่ยนแปลงที่เป็นไปอย่างรวดเร็ว ทำให้การพัฒนาตกอยู่ในสภาพที่เรียกว่า **เศรษฐกิจดี สังคมมีปัญหา การพัฒนาไม่ยั่งยืน** ทั้งนี้เกิดจากสาเหตุสำคัญๆหลายประการ เช่น การพัฒนาที่ผ่านมาเน้นเรื่องการขยายตัวทางเศรษฐกิจมากเกินไป โดยไม่ได้คำนึงถึงผลกระทบที่จะเกิดต่อคนสังคม และส่วนรวม และเป็นการพัฒนาแบบแยกส่วน หรือทำเป็นเรื่องๆ ขาดการประสานและขาดการเชื่อมโยงกัน การวางแผนและการพัฒนามีลักษณะการสั่งการจากส่วนกลาง และทำเฉพาะในระบบราชการ ขาดการมีส่วนร่วมจากประชาชนและผู้ที่เกี่ยวข้อง

: บริการพื้นฐาน

: การพัฒนาคนมีส่วนสำคัญเป็นอย่างยิ่งต่อการพัฒนาเศรษฐกิจและสังคม

ดังนั้น ในการวางแผนพัฒนาฯ ฉบับที่ ๘ จึงได้มีการปรับเปลี่ยนแนวคิด ทิศทางและกระบวนการพัฒนาขึ้นใหม่ โดยเริ่มจากการเปิดโอกาสให้ประชาชนทุกสาขาอาชีพเข้ามามีส่วนร่วมในการวางแผนตั้งแต่ต้น มีการกำหนดวิสัยทัศน์หรือจุดหมายปลายทางของประเทศในอนาคต เพื่อให้ทุกฝ่ายใช้เป็นแนวทางในการดำเนินการให้ไปสู่ทิศทางเดียวกัน มีการปรับเปลี่ยนเป้าหมายการพัฒนาซึ่งเดิมเน้นการขยายตัวทางเศรษฐกิจเป็นหลัก มาเป็นการเน้นคนเป็นศูนย์กลางหรือจุดหมายสุดท้ายของการพัฒนา คือเป็นการ**พัฒนาของคน โดยคน และเพื่อคน** มีการเน้นถึงการพัฒนาในลักษณะองค์รวมแบบบูรณาการ แทนการพัฒนาแบบแยกส่วน คือ คำนึงถึงปัจจัยต่าง ๆที่มีความสัมพันธ์เชื่อมโยงกัน โดยจะต้องพัฒนาทั้ง **ตัวคน** และ **สภาพแวดล้อมรอบ ๆตัวคน** เช่น เศรษฐกิจ สังคม การบริหาร ฯลฯ ไปพร้อม ๆกัน และที่สำคัญที่สุดคือ การเปิดโอกาสให้ทุกฝ่ายที่เกี่ยวข้องเข้ามามีส่วนร่วมในการพัฒนาตั้งแต่ต้นคือ ร่วมคิด ร่วมตัดสินใจ ร่วมดำเนินการ ร่วมติดตามผล และร่วมปรับปรุงการดำเนินการ ทั้งนี้ เพื่อให้ผลการพัฒนาเป็นประโยชน์ต่อประชาชนอย่างแท้จริง ซึ่งจะนำไปสู่ภาวะการพัฒนาที่พึงปรารถนา คือ **เศรษฐกิจดี สังคมไม่มีปัญหา การพัฒนายั่งยืน** ทำให้คนไทยส่วนใหญ่มีคุณภาพชีวิตที่ดียิ่งขึ้น มีความเป็นอยู่ที่ร่มเย็น-เป็นสุข และอยู่ร่วมกันอย่างรู้ รัก สามัคคีตลอดไป

ความเป็นมาของการวางแผนพัฒนาในประเทศไทย

แนวคิดในการวางแผนพัฒนาเศรษฐกิจของประเทศไทยเริ่มต้นตั้งแต่ปี พ.ศ. ๒๔๗๕ สืบเนื่องจากคณะราษฎรซึ่งเป็นแกนนำในการเปลี่ยนแปลงการปกครอง จากระบอบสมบูรณาญาสิทธิราชย์เป็นระบอบประชาธิปไตย โดยมีพระมหากษัตริย์ทรงเป็นประมุข ได้ประกาศหลัก ๖ ประการ ซึ่งมีเรื่องเกี่ยวกับการรักษาเอกภาพทางเศรษฐกิจ และการสร้างความสุขสมบูรณ์ของราษฎรในทางเศรษฐกิจ โดยจะจัดให้มีการวางเค้าโครงการเศรษฐกิจแห่งชาติ ต่อมาหลวงประดิษฐ์มนูธรรม (นายปรีดี พนมยงค์) ได้ดำเนินการยกร่าง**เค้าโครงการเศรษฐกิจ**ขึ้น โดยได้มีการระบุถึงการกำหนดให้มีการวางแผนเศรษฐกิจแห่งชาติ พร้อมทั้งได้ยกร่างพระราชบัญญัติว่าด้วยการประกอบเศรษฐกิจ ซึ่งเสนอให้มีสภา (หน่วยงาน) เพื่อทำหน้าที่ในการจัดทำแผนเศรษฐกิจแห่งชาติด้วย อย่างไรก็ตาม ปรากฏว่าสถานการณ์ในขณะนั้นยังไม่เอื้ออำนวย ทำให้ยังไม่มีการดำเนินการในเรื่องดังกล่าว

หลังสงครามโลกครั้งที่ ๒ ประเทศต่าง ๆ ในทวีปเอเชีย แอฟริกา และอเมริกาใต้ ซึ่งมีประชากรรวมกันประมาณ ๒ ใน ๓ ของประชากรโลก ประสบปัญหาความยากจนและความล้าหลังทางเศรษฐกิจ ประกอบกับเกิดปัญหาข้อขัดแย้งทางการเมืองระหว่างค่ายเสรีนิยมกับค่ายสังคมนิยม ประเทศต่าง ๆเกิดความตื่นตัวที่จะพัฒนาเศรษฐกิจเพื่อทำให้ชีวิตความเป็นอยู่ของประชาชนดีขึ้น ประเทศไทยเองก็ตระหนักถึงความจำเป็นในเรื่องดังกล่าว จึงได้จัดสรรงบประมาณเพื่อปรับปรุงการคมนาคมขนส่ง การชลประทาน การศึกษา ฯลฯ มากยิ่งขึ้น ในปี พ.ศ. ๒๔๙๓ ได้ตั้ง**สภาเศรษฐกิจแห่งชาติ**ขึ้น เพื่อทำหน้าที่วิเคราะห์วิจัยเกี่ยวกับเรื่องเศรษฐกิจ และเป็นที่ปรึกษาของรัฐบาลในการแก้ไขปัญหาทางการเงินการคลัง และทางเศรษฐกิจโดยทั่วไป พร้อมทั้งได้จัดตั้ง**คณะกรรมการดำเนินการทำผังเศรษฐกิจของประเทศ** ซึ่งเป็นก้าวแรกที่จะนำไปสู่การวางแผนพัฒนาเศรษฐกิจของไทย

ต่อมาในปี พ.ศ. ๒๕๐๐ ธนาคารโลกซึ่งจัดตั้งขึ้นโดยมีวัตถุประสงค์หลักที่จะช่วยทำการฟื้นฟูและพัฒนาเศรษฐกิจของประเทศต่าง ๆ ได้จัดส่งคณะสำรวจเศรษฐกิจ เข้ามาช่วยศึกษาข้อมูลและศึกษาวิจัยเศรษฐกิจของประเทศไทย โดยคำเชิญของรัฐบาลไทยในขณะนั้น คณะผู้เชี่ยวชาญร่วมกับทางคณะเจ้าหน้าที่ฝ่ายไทยได้จัดทำรายงาน **A Public Development Program for Thailand** ต่อมามีการแปลเป็นฉบับภาษาไทยชื่อว่า **โครงการพัฒนาของรัฐบาลสำหรับประเทศไทย** โดยได้มีการเสนอข้อมูลวิเคราะห์ถึงสภาพ ปัญหา และแนวทางในการวางแผนพัฒนาเศรษฐกิจของประเทศไทย โดยเห็นว่าควรเน้นการแข่งขันเสรี ต่อมาในปี พ.ศ. ๒๕๐๒ รัฐบาลได้ดำเนินการออกพระราชบัญญัติพัฒนาเศรษฐกิจแห่งชาติ และตั้งสำนักงานสภาเศรษฐกิจแห่งชาติขึ้น เพื่อทำหน้าที่วางแผนพัฒนาเศรษฐกิจแห่งชาติ หลังจากนั้นจึงได้มีการประกาศใช้แผนพัฒนาเศรษฐกิจแห่งชาติ ฉบับที่ ๑ (พ.ศ. ๒๕๐๔ - ๒๕๐๖ - ๒๕๐๙) เป็นฉบับแรก และได้ดำเนินการวางแผนเรื่อยมาจนถึงปัจจุบัน ซึ่งอยู่ในช่วงของแผนพัฒนาเศรษฐกิจและสังคมแห่งชาติ ฉบับที่ ๘ (พ.ศ. ๒๕๔๐ - ๒๕๔๔) โดยในแต่ละแผนมีลักษณะและสาระสำคัญแตกต่างกัน ขึ้นอยู่กับสถานการณ์ในขณะนั้น ปรากฏว่า การพัฒนาของประเทศไทยในระยะที่ผ่านมา มีทั้งส่วนที่ประสบผลสำเร็จและส่วนที่ยังเป็นปัญหา ซึ่งจะได้กล่าวถึงในตอนต่อไป

สภาพของประเทศไทยก่อนมีการใช้แผนพัฒนาฯ ฉบับที่ ๑

ในช่วงก่อนที่จะมีการประกาศใช้แผนพัฒนาฯ ฉบับที่ ๑ (ก่อน พ.ศ. ๒๕๐๓) ปรากฏว่าประเทศไทยมีทรัพยากรธรรมชาติที่อุดมสมบูรณ์ทั้งด้านป่าไม้ แหล่งน้ำ แร่ธาตุ ฯลฯ หรืออยู่ในสภาพที่เรียกว่า **ในน้ำมีปลา ในนามีข้าว** ปัญหาสังคมยังมีไม่มากนัก เพราะผู้คนยังมีความผูกพันเอื้ออาทรต่อกัน แต่อย่างไรก็ตาม ประชาชนส่วนใหญ่ยังมีปัญหาความยากจน โดยมีรายได้เฉลี่ยต่อหัวไม่ถึง ๒,๐๐๐ บาทต่อปี เพราะเศรษฐกิจขยายตัวประมาณร้อยละ ๔ ต่อปี ในขณะที่ประชากรเพิ่มขึ้นอย่างรวดเร็วคือ ประมาณร้อยละ ๓.๗ ต่อปี เศรษฐกิจส่วนใหญ่คือประมาณร้อยละ ๘๕ ขึ้นกับภาคเกษตร รายได้หลักจากการส่งออกมาจากข้าว ไม้สัก ยางพารา และดีบุก ส่วนการลงทุนภาคอุตสาหกรรมยังมีไม่มากนัก ทำให้มีแรงงานในภาคอุตสาหกรรมเพียงร้อยละ ๘.๕ ของแรงงานทั้งหมดเท่านั้น

บนและกลาง
: ในอดีตรายได้หลักจากการส่งออกของประเทศไทยมาจากข้าว ยางพารา ไม้สัก และดีบุก

ล่าง
: สภาพของประเทศไทยและความเป็นอยู่ของประชาชนก่อนใช้แผนพัฒนาฯ ฉบับที่ ๑ อยู่ในสภาพที่เรียกว่า ในน้ำมีปลา ในนามีข้าว

นอกจากนี้ บริการพื้นฐานต่าง ๆทั้งทางด้านเศรษฐกิจและสังคมยังมีไม่เพียงพอ เช่น ในปี พ.ศ. ๒๕๐๑ มีถนนทั่วประเทศเพียง ๘,๐๐๐ กิโลเมตร มีโทรศัพท์ทั่วประเทศเพียง ๓๒,๐๖๗ เครื่อง ส่วนน้ำประปาและไฟฟ้าจะมีเฉพาะในกรุงเทพมหานครและเมืองใหญ่เท่านั้น ในขณะที่โรงพยาบาลประจำอำเภอมีเพียง ๘ แห่ง สถานีอนามัยยังมีไม่เพียงพอและด้อยคุณภาพ มีแพทย์ทั่วประเทศเพียง ๓,๑๗๒ คน ซึ่งส่วนใหญ่อยู่ในกรุงเทพฯ ทำให้ในชนบทมีแพทย์เฉลี่ย ๑ คน ต่อประชากรประมาณ ๗๒,๐๐๐ คน ส่วนโรงเรียนและสถานศึกษาก็มีไม่เพียงพอ โดยเฉพาะอย่างยิ่งในชนบทที่ห่างไกล ฯลฯ ปัญหาดังกล่าวทำให้ความเจริญยังคงรวมอยู่ในส่วนกลางไม่กระจายออกไปในต่างจังหวัด คนไทยในขณะนั้นจึงมีปัญหาด้านความยากจน ความเหลื่อมล้ำในเรื่องของรายได้ โอกาสที่จะได้รับการศึกษาเล่าเรียนมีน้อย และมีปัญหาด้านสุขภาพอนามัย คือ ยังมีการเจ็บป่วยล้มตายด้วยโรคระบาดต่าง ๆ เช่น อหิวาตกโรค ท้องร่วง ไข้มาลาเรีย ไข้เลือดออก รวมทั้งการขาดสารอาหาร ฯลฯ จึงมีความจำเป็นที่จะต้องเร่งทำการพัฒนาเศรษฐกิจ รัฐบาลในขณะนั้นจึงได้กำหนดนโยบายเพื่อเร่งรัดการพัฒนาเศรษฐกิจและขยายบริการพื้นฐาน ซึ่งปรากฏออกมาในรูปของคำขวัญต่าง ๆมากมาย เช่น คำขวัญที่ว่า **น้ำไหล-ไฟสว่าง-ทางดี-มีงานทำ** ซึ่งสะท้อนให้เห็นว่า สภาพเศรษฐกิจในยุคก่อนมีการวางแผนพัฒนาเศรษฐกิจ ฉบับที่ ๑ เป็นอย่างดี

: ภาพหุ่นจำลองของเขื่อนภูมิพลซึ่งเป็นเขื่อนอเนกประสงค์แห่งแรกของประเทศไทย มีการระบุที่จะเร่งสร้างให้แล้วเสร็จในช่วงแผนพัฒนาฯ ฉบับที่ ๑

สาระสำคัญและผลการดำเนินการของแผนพัฒนา ฯ แต่ละฉบับ

แผนพัฒนาเศรษฐกิจแห่งชาติ ฉบับที่ ๑ (พ.ศ. ๒๕๐๔ - ๒๕๐๙)

ดังที่กล่าวข้างต้นแล้วว่า ก่อน พ.ศ. ๒๕๐๔ ประเทศไทยประสบปัญหาความยากจนและการขาดแคลนบริการพื้นฐานต่าง ๆ ดังนั้น แผนพัฒนาเศรษฐกิจแห่งชาติฉบับแรก ซึ่งแบ่งเป็น ๒ ช่วงคือ **ช่วงแรก** ระหว่าง พ.ศ. ๒๕๐๔ - ๒๕๐๖ และ **ช่วงที่ ๒** พ.ศ. ๒๕๐๗ - ๒๕๐๙ จึงได้มุ่งเน้นที่จะเร่งรัดการเจริญเติบโตทางเศรษฐกิจ โดยการพัฒนาอุตสาหกรรมและส่งเสริมการลงทุนภาคเอกชนเป็นพิเศษ และให้ความสำคัญต่อการพัฒนาโครงสร้างพื้นฐาน เช่น การคมนาคมขนส่ง การพลังงาน และการชลประทาน ฯลฯ เพื่อให้มีส่วนสนับสนุนการลงทุนด้านอุตสาหกรรม และส่งเสริมคุณภาพชีวิตของประชาชนให้ดีขึ้น

สำหรับเป้าหมายการพัฒนาที่สำคัญ ๆ ในช่วง พ.ศ. ๒๕๐๔ - ๒๕๐๖ มีดังนี้

- ยกระดับอัตราการเพิ่มของรายได้ประเทศจากร้อยละ ๔ เป็นร้อยละ ๕ ต่อปี และรายได้เฉลี่ยต่อบุคคลเพิ่มขึ้นร้อยละ ๓ ต่อปี (ซึ่งเดิมเพิ่มไม่ถึงร้อยละ ๒ ต่อปี) และเพิ่มมูลค่าผลิตผลทางการเกษตรร้อยละ ๓ ต่อปี และทางอุตสาหกรรมและเหมืองแร่เพิ่มขึ้นร้อยละ ๑๒ ต่อปี
- เพิ่มมูลค่าสินค้าส่งออกและสินค้านำเข้าเฉลี่ยร้อยละ ๔ ต่อปี
- เพิ่มการผลิตพลังงานไฟฟ้าจาก ๑๓๘,๐๐๐ กิโลวัตต์ ในปี พ.ศ. ๒๕๐๓ เป็น ๓๗๐,๐๐๐ กิโลวัตต์ ในปี พ.ศ. ๒๕๐๖

: เขื่อนภูมิพลในระยะเริ่มการก่อสร้าง

- ก่อสร้างทางหลวงแผ่นดินใหม่ ๑,๐๐๐ กิโลเมตร และปรับปรุงถนนที่มีอยู่ให้ได้มาตรฐาน ๑,๐๐๐ กิโลเมตร ฯลฯ

ในส่วนที่เกี่ยวกับการพัฒนาโครงสร้างพื้นฐาน ได้มีการระบุอย่างชัดเจนในแผนพัฒนาฯ ว่า จะเร่งก่อสร้างเขื่อนภูมิพลให้แล้วเสร็จในปี พ.ศ. ๒๕๐๖ และเร่งปรับปรุงพัฒนาระบบการจำหน่ายกระแสไฟฟ้าในพระนคร ธนบุรี และจังหวัดใกล้เคียง เร่งก่อสร้างทางหลวงแผ่นดินในจังหวัดสำคัญ ๆ ขยายการผลิตน้ำประปาในกรุงเทพฯ เร่งขยายโทรศัพท์ขึ้นอีก ๒๐,๕๐๐ เลขหมาย โดยได้มีการกำหนดงบพัฒนา (ซึ่งมาจากงบประมาณแผ่นดิน เงินกู้ และเงินช่วยเหลือจากต่างประเทศ) จำนวนมากและมีสัดส่วนสูงสำหรับการพัฒนาสาขาคมนาคมและขนส่ง สาขาพลังงาน และสาขาการเกษตรและสหกรณ์ ในส่วนของสาธารณสุขได้กำหนดเป้าหมายที่จะสร้างโรงพยาบาลภาคเพิ่มขึ้น ๒ แห่ง โรงพยาบาลอำเภอ ๖ แห่ง พัฒนาสถานีอนามัยชั้น ๒ เป็นชั้น ๑ ปีละไม่ต่ำกว่า ๑๐ แห่ง รวมทั้งเร่งการผลิตแพทย์และพยาบาลเพิ่มขึ้น และเน้นเรื่องการป้องกันและปราบปรามโรคติดต่อ สำหรับด้านการศึกษาได้มีการระบุไว้ในแผนว่าจะส่งเสริมการอาชีวศึกษาเป็นพิเศษ ส่วนรายละเอียดแผนงานโครงการได้ระบุไว้อย่างชัดเจนว่า ให้เป็นหน้าที่ของสภาการศึกษาแห่งชาติ

ผลการดำเนินการในช่วงแรกของแผนพัฒนาฯ ฉบับที่ ๑ ปรากฏว่าเป็นไปด้วยดี โดยเศรษฐกิจของประเทศขยายตัวเฉลี่ยร้อยละ ๖.๔ ต่อปี สูงกว่าเป้าหมายที่กำหนดไว้ รายได้ต่อบุคคลเพิ่มสูงกว่าเป้าหมาย ในขณะที่การพัฒนาบริการพื้นฐานต่าง ๆเป็นไปตามเป้าหมาย ซึ่งมีส่วนช่วยกระตุ้นกิจการต่าง ๆให้ก้าวหน้าอย่างรวดเร็ว โดยเฉพาะอย่างยิ่งการผลิตภาคอุตสาหกรรม การส่งออก และกิจการด้านการเงินการธนาคาร ดังนั้น จึงได้มีการปรับปรุงเป้าหมายของแผนพัฒนาฯ ฉบับที่ ๑ ระยะที่ ๒ ให้สอดคล้องกับสถานการณ์ เช่น

: การกระจายการผลิตภาคเกษตรให้กว้างขวางยิ่งขึ้น

- ยกระดับอัตราเพิ่มรายได้เป็นร้อยละ ๖ ต่อปี และรายได้เฉลี่ยต่อบุคคลเพิ่มขึ้นเฉลี่ยร้อยละ ๓ ต่อปี
- ให้การสะสมทุนเพิ่มขึ้น เป็นร้อยละ ๑๙ ของรายได้ประชาชาติ
- ปรับปรุงโครงสร้างทางเศรษฐกิจให้มีความมั่นคง โดยกระจายการผลิตในกิจกรรมประเภทต่าง ๆให้กว้างขวางขึ้น และรักษาเสถียรภาพทางเศรษฐกิจเพื่อลดปัญหาด้านการกระจายรายได้และความยากจน
- ขยายขอบเขตโครงการพัฒนาจากเดิมที่จำกัดเฉพาะภาครัฐบาลกลาง ให้ครอบคลุมภาครัฐวิสาหกิจและส่วนท้องถิ่น

ผลการดำเนินการปรากฏว่า ส่วนใหญ่สูงกว่าที่กำหนดไว้ในแผน เช่น อัตราการขยายตัวทางเศรษฐกิจในแผนพัฒนาฯ ฉบับที่ ๑ (พ.ศ. ๒๕๐๔ - ๒๕๐๙) เฉลี่ยปีละ ๘.๑ ต่อปี รายได้เฉลี่ยต่อบุคคลเพิ่มขึ้นร้อยละ ๖.๑ ต่อปี ผลิตผลด้านการเกษตรและด้านอุตสาหกรรมขยายตัวถึงร้อยละ ๖.๑ และ ๑๑.๒ ตามลำดับ ซึ่งสูงกว่าเป้าหมายที่กำหนด โดยเฉพาะอย่างยิ่งการผลิตภาคอุตสาหกรรมที่เพิ่มขึ้น มีส่วนช่วยทดแทนการนำเข้าได้เป็นจำนวนมาก และทำให้โครงสร้างสินค้าเข้า-สินค้าออกเปลี่ยนไป เพราะเดิมก่อนปี พ.ศ. ๒๕๐๓ สินค้าส่งออกที่สำคัญของไทย ได้แก่ ข้าว ยางพารา ไม้สัก และดีบุก ในปี พ.ศ. ๒๕๐๙ สินค้าส่งออกได้กระจายไปสู่พืชและสินค้าอุตสาหกรรมอื่น ๆเพิ่มขึ้น ส่วนการนำเข้าสินค้าอุปโภคบริโภคมีสัดส่วนลดลง โดยมูลค่าการนำเข้าวัตถุดิบ สินค้าขั้นกลาง และสินค้าทุนเพิ่มขึ้น เพื่อนำมาใช้ในการผลิตภาคอุตสาหกรรมให้มีสัดส่วนสูงขึ้น

แผนพัฒนาเศรษฐกิจและสังคมแห่งชาติ ฉบับที่ ๒ (พ.ศ. ๒๕๑๐ - ๒๕๑๔)

จากผลของแผนพัฒนาฯ ฉบับที่ ๑ ก็ยังมีการขาดแคลนบริการพื้นฐานทำให้มีความจำเป็นที่จะต้องขยายการพัฒนาโครงสร้างพื้นฐานต่อไป ขณะเดียวกันก็จำเป็นที่จะต้องให้ความสำคัญต่อการพัฒนาทางด้านสังคม โดยเฉพาะอย่างยิ่งการศึกษาและสาธารณสุข เพื่อยกระดับคุณภาพชีวิตของประชาชน และเพื่อพัฒนาทรัพยากรมนุษย์ให้เป็นกำลังสำคัญในการพัฒนาประเทศ ควบคู่กับการกระจายความเจริญไปสู่ภูมิภาคต่าง ๆของประเทศ เพื่อลดปัญหาความยากจนและการกระจายรายได้ ซึ่งเป็นปัจจัยที่สร้างความขัดแย้งทางการเมืองในขณะนั้น

ดังนั้น แผนพัฒนาฯ ฉบับที่ ๒ จึงมุ่งเน้นการขยายตัวทางเศรษฐกิจต่อไป และปรับปรุงให้มีความสมบูรณ์และชัดเจนขึ้น โดยเน้นการเจริญเติบโตที่สมดุลระหว่างเศรษฐกิจและสังคม โดยเพิ่มการพัฒนาสังคม สาธารณูปการ การสาธารณสุขและการศึกษา เข้าไว้ในแผนพัฒนาฯ ด้วย และตั้งแต่นั้นเป็นต้นมา แผนพัฒนาฯ ทุกฉบับก็ใช้คำว่า **แผนพัฒนาเศรษฐกิจและสังคมแห่งชาติ** มาโดยตลอด ขณะเดียวกันก็ยังมุ่งเน้นที่จะส่งเสริมการลงทุนของภาคเอกชนให้กว้างขวางยิ่งขึ้น

สำหรับเป้าหมายการพัฒนาที่สำคัญ ๆของแผนพัฒนาฯ ฉบับที่ ๒ มีดังนี้

- ให้เศรษฐกิจขยายตัวในอัตราเฉลี่ยร้อยละ ๘.๕ ต่อปี และรายได้เฉลี่ยต่อหัวเพิ่มขึ้น ไม่น้อยกว่าร้อยละ ๕ ต่อปี
- ให้มูลค่าผลผลิตด้านอุตสาหกรรมเพิ่มขึ้นร้อยละ ๑๐.๙ ต่อปี และสัดส่วนผลผลิตภาคอุตสาหกรรมคิดเป็นร้อยละ ๑๓.๖ ของผลิตภัณฑ์มวลรวมในปี พ.ศ. ๒๕๑๔ และให้มูลค่าผลผลิตภาคเกษตรเพิ่มขึ้นเฉลี่ยร้อยละ ๔.๓ ต่อปี

: การพัฒนาอุตสาหกรรมนับเป็นนโยบายสำคัญในการพัฒนาประเทศ และเป็นการกระจายความเจริญสู่ภูมิภาค

- ให้มูลค่าการส่งออกเพิ่มเฉลี่ยร้อยละ ๘.๑ ต่อปี และมูลค่าการนำเข้าเพิ่มเฉลี่ยร้อยละ ๙.๓ ต่อปี

- ขยายการมีงานทำและพัฒนาฝีมือแรงงานในระดับต่าง ๆ ให้มีคุณภาพสูงขึ้น ควบคู่กับการพัฒนาระบบสังคมให้ก้าวหน้าและมีความเสมอภาคมากขึ้น

- สร้างอาคารสงเคราะห์สำหรับผู้มีรายได้น้อย ปีละ ๗๖๐ ครอบครัว

- เปิดเขตพัฒนาชุมชนให้ครบทุกอำเภอในภาคใต้ และร้อยละ ๖๐ ของภาคตะวันออกเฉียงเหนือ

- ปรับปรุงโรงพยาบาลในส่วนภูมิภาค ๘๔ แห่ง ยกระดับโรงพยาบาล ๓ แห่ง เป็นโรงพยาบาลศูนย์ประจำภาค

- รับนักเรียนเพิ่มขึ้นจาก ๕.๒๙ ล้านคน เป็น ๖.๓๕ ล้านคน เร่งผลิตครู อาจารย์เพิ่มขึ้น ๔๙,๗๗๐ คน

- ขยายคณะและภาควิชาในมหาวิทยาลัยเพื่อให้รับนักศึกษาเพิ่มขึ้น ๑๐,๓๐๐ คน

ในช่วงของแผนพัฒนาฯ ฉบับที่ ๒ (พ.ศ. ๒๕๑๐ - ๒๕๑๔) ได้เกิดเหตุการณ์หลายอย่างที่ส่งผลกระทบต่อการพัฒนา เช่น การถอนกำลังทหารจากเวียดนาม และการลดรายจ่ายทางด้านการทหารของสหรัฐอเมริกา การลงทุนจากต่างประเทศลดลง เกิดวิกฤตการณ์ทางการเงินและการค้าระหว่างประเทศ ทำให้รายได้จากการส่งออกของไทยลดลง ส่งผลให้การเติบโตทางเศรษฐกิจของไทยเพิ่มขึ้นร้อยละ ๗.๓ ต่อปี (ต่ำกว่าที่กำหนดไว้ในแผนร้อยละ ๘.๕ ต่อปี) มูลค่าผลิตผลภาคเกษตรและภาคอุตสาหกรรมเพิ่มต่ำกว่าเป้าหมาย คือ เพิ่มขึ้นเฉลี่ยร้อยละ ๓.๗ และ ๑๐.๑ ตามลำดับ ในขณะที่มูลค่าสินค้าออกและสินค้าเข้าก็ต่ำกว่าเป้าหมายเช่นกัน ส่วนปัญหาเรื่องการกระจายรายได้และความยากจนขยายตัวเพิ่มขึ้นเรื่อย ๆ

อย่างไรก็ตาม บริการพื้นฐานทางเศรษฐกิจและสังคมยังคงขยายตัวอย่างต่อเนื่อง ทั้งด้านการคมนาคมและขนส่ง พลังงาน โทรศัพท์ และประปา กระจายครอบคลุมพื้นที่สำคัญ ๆมากขึ้น ในขณะที่เด็กมีโอกาสได้รับการศึกษามากขึ้น โดยสามารถรับนักเรียนทุกระดับชั้นได้ถึง ๖.๔ ล้านคน หรือเพิ่มขึ้น ๑.๘ ล้านคน มีการจัดตั้งและปรับปรุงสถานีอนามัยชั้น ๑ เพิ่มขึ้น ๗๖ แห่ง ทำให้สามารถให้บริการด้านสาธารณสุขได้ทั่วถึงยิ่งขึ้น

: ในระยะแรก ๆ ของแผนพัฒนาฯ มุ่งเน้นการพัฒนาทรัพยากรมนุษย์ เพื่อเป็นฐานในการพัฒนาเศรษฐกิจ

: การมีขนาดครอบครัวที่เหมาะสมเป็นปัจจัยที่ก่อให้เกิดความสุขในครอบครัวและสังคม

แผนพัฒนาเศรษฐกิจและสังคมแห่งชาติ ฉบับที่ ๓ (พ.ศ. ๒๕๑๕ - ๒๕๑๙)

ในการวางแผนพัฒนาฯ ฉบับที่ ๓ ได้มีการกำหนดทิศทางและวัตถุประสงค์ที่ชัดเจนในการรักษาเสถียรภาพทางเศรษฐกิจ ให้ความสำคัญต่อการปรับโครงสร้างทางเศรษฐกิจ โดยการพัฒนาอุตสาหกรรมเพื่อการส่งออกแทนการนำเข้า และยกระดับรายได้ของประชาชน รวมทั้งสนับสนุนการมีงานทำ และแก้ไขปัญหาการเพิ่มขึ้นของประชากรซึ่งสูงกว่าร้อยละ ๓.๒ ตลอดจนเน้นขยายการศึกษาและการสาธารณสุขให้กว้าง-ขวางยิ่งขึ้น และเป็นครั้งแรกที่ได้มีการบรรจุนโยบายประชากรไว้ในแผนพัฒนาฯ

สำหรับเป้าหมายที่สำคัญ ๆ ในแผนพัฒนาฯ ฉบับที่ ๓ มีดังนี้

- ให้เศรษฐกิจขยายตัวเฉลี่ยร้อยละ ๗.๐ ต่อปี โดยมูลค่าผลผลิตด้านอุตสาหกรรมเพิ่มเฉลี่ยร้อยละ ๘.๐ ต่อปี และด้านเกษตรเพิ่มขึ้นเฉลี่ยร้อยละ ๕.๑ ต่อปี
- ให้สาขาไฟฟ้าและประปาเพิ่มร้อยละ ๑๕ ต่อปี การก่อสร้างเพิ่มร้อยละ ๖.๕ ต่อปี
- ลดอัตราการเพิ่มของประชากรจากร้อยละ ๓.๒ ต่อปี เหลือร้อยละ ๒.๕ ต่อปี โดยสนับสนุนการวางแผนครอบครัวแบบสมัครใจ ซึ่งจะมีส่วนทำให้รายได้เฉลี่ยต่อบุคคลเพิ่มเฉลี่ยร้อยละ ๔.๕ ต่อปี
- ยกระดับการมีงานทำ โดยเพิ่มการจ้างงานและแก้ไขปัญหาการว่างงาน ฯลฯ

ในช่วงแผนพัฒนาฯ ฉบับที่ ๓ ปรากฏว่ามีเหตุการณ์ผันผวนหลายประการ เช่น การที่สหรัฐอเมริกาลดค่าเงินดอลลาร์ ทำให้ไทยต้องลดค่าเงินบาทในปี พ.ศ. ๒๕๑๕ วิกฤตการณ์น้ำมันในปี พ.ศ. ๒๕๑๖ ทำให้ราคาน้ำมันในตลาดโลกเพิ่มขึ้นอย่างมาก ส่งผลกระทบอย่างรุนแรงต่อเศรษฐกิจไทย นอกจากนี้ ยังมีปัญหาการขาดเสถียรภาพทางการเมืองภายในประเทศเพราะมีการเปลี่ยนแปลงรัฐบาลบ่อยครั้ง

ผลของการพัฒนาในระยะของแผนพัฒนาฯ ฉบับที่ ๓ ปรากฏว่า เศรษฐกิจขยายตัวในระดับต่ำกว่าเป้าหมายคือ ขยายตัวเฉลี่ยร้อยละ ๖.๕ รายได้เฉลี่ยต่อคนเพิ่มขึ้นร้อยละ ๓.๕ ซึ่งต่ำกว่าเป้าหมายเช่นกัน และจากภาวะฝนแล้งในปี พ.ศ. ๒๕๑๖ และ พ.ศ. ๒๕๑๙ ส่งผลกระทบต่อการผลิตภาคเกษตร แม้ว่าภาคอุตสาหกรรมจะยังคงขยายตัวสูงในตอนต้นแผน แต่วิกฤตน้ำมันและการเพิ่มขึ้นของราคาวัตถุดิบนำเข้าทำให้การผลิตภาคอุตสาหกรรมในช่วงปลายแผนเพิ่มขึ้นเพียงร้อยละ ๕.๕ ต่อปี ในขณะที่อัตราเงินเฟ้อสูงคือ เฉลี่ยร้อยละ ๑๐.๘ ต่อปี การว่างงานในช่วงกลางของแผนสูงถึง ๘๐๐,๐๐๐ คน ส่วนการแก้ปัญหาการกระจายรายได้และความเจริญยังไม่ประสบผลสำเร็จ เพราะปัญหาการว่างงานและประชากรยังคงเพิ่มในอัตราสูง บริการพื้นฐานทางเศรษฐกิจและสังคมยังคงรวมกันอยู่ในส่วนกลาง และยังมีปัญหาด้านคุณภาพของบริการ ความเสื่อมโทรมของทรัพยากรธรรมชาติและสิ่งแวดล้อมทวีความรุนแรงและขยายตัวมากขึ้น

อย่างไรก็ตาม มีบางเรื่องที่ประสบผลสำเร็จพอสมควร เช่น การคมนาคมและขนส่งซึ่งกระจายเชื่อมโยงระหว่างแหล่งผลิตกับตลาดกว้างขวางยิ่งขึ้น เสถียรภาพทางการเงินระหว่างประเทศดีขึ้น ทุนสำรองเงินตราระหว่างประเทศก็อยู่ในระดับสูง การท่องเที่ยว รวมทั้งการส่งออกยังมีแนวโน้มค่อนข้างสดใส

: ศิลปหัตถกรรม อาหารไทย อีกทั้งธรรมชาติที่ดีและสวยงาม มีส่วนช่วยส่งเสริมการท่องเที่ยวและการมีงานทำ

: การฟื้นฟูและบูรณะทรัพยากรธรรมชาติและสิ่งแวดล้อม เพื่อให้เป็นรากฐานการพัฒนาประเทศที่ยั่งยืน ถือเป็นเป้าหมายหนึ่งของแผนพัฒนาฯ ฉบับที่ ๔

แผนพัฒนาเศรษฐกิจและสังคมแห่งชาติ ฉบับที่ ๔ (พ.ศ. ๒๕๒๐ - ๒๕๒๔)

ดังได้กล่าวข้างต้นแล้วว่า ในช่วงปี พ.ศ. ๒๕๑๖ - ๒๕๑๙ ได้เกิดปัญหาการชะลอตัวทางเศรษฐกิจ ปัญหาเงินเฟ้อ และการว่างงานอย่างกว้างขวาง รวมทั้งความเสื่อมโทรมของทรัพยากรธรรมชาติและสิ่งแวดล้อม ประกอบกับสถานการณ์ทั้งทางด้านเศรษฐกิจสังคมและการเมืองเปลี่ยนแปลงอย่างรวดเร็ว ดังนั้น ในการจัดทำแผนพัฒนาฯ ฉบับที่ ๔ จึงได้มีการเปลี่ยนรูปแบบการวางแผนพัฒนาใหม่จาก **การวางแผนแบบการจัดสรรทรัพยากร (Allocative Plan)** เป็น **แผนแบบชี้ทิศทางหรือชี้นำ (Indicative Plan)** ทั้งนี้เพื่อให้เกิดความยืดหยุ่นและความคล่องตัว ซึ่งผู้บริหารและหน่วยปฏิบัติสามารถนำไปใช้เป็นแนวทางในการจัดทำแผนงาน โครงการ เพื่อให้สอดคล้องกับสถานการณ์ที่เปลี่ยนไปและทรัพยากรที่มีอยู่

แผนพัฒนาฯ ฉบับที่ ๔ มีจุดเน้น ๒ ประการ คือ

ประการแรก มุ่งที่จะเร่งฟื้นฟูเศรษฐกิจและรักษาเสถียรภาพทางเศรษฐกิจให้มั่นคงในช่วง ๒ ปีแรกของแผน ทั้งนี้เพื่อแก้ไขปัญหาการชะลอตัวทางเศรษฐกิจ รวมทั้งชะลออัตราเพิ่มของประชากรต่อไป

ประการที่ ๒ เร่งทำการฟื้นฟู บูรณะทรัพยากรธรรมชาติและสิ่งแวดล้อม โดยเฉพาะอย่างยิ่ง ป่าไม้ ที่ดิน แหล่งน้ำ และแร่ธาตุ เพื่อให้เป็นรากฐานการพัฒนาประเทศในระยะยาว

สำหรับเป้าหมายที่สำคัญ ๆของแผนพัฒนาฯ ฉบับที่ ๔ มีดังนี้

- ให้เศรษฐกิจขยายตัวโดยเฉลี่ยร้อยละ ๗.๐ ต่อปี มูลค่าผลผลิตการเกษตรเพิ่มขึ้นร้อยละ ๕.๐ ต่อปี และนอกภาคเกษตรเพิ่มขึ้นร้อยละ ๗.๗ ต่อปี
- ลดอัตราการเพิ่มของประชากรให้เหลือร้อยละ ๒.๑ ต่อปี ในปี พ.ศ. ๒๕๒๔ ซึ่งจะทำให้รายได้ต่อหัวเพิ่มเฉลี่ยร้อยละ ๔.๖ ต่อปี
- ให้การลงทุนเพิ่มขึ้นเฉลี่ยร้อยละ ๗.๒ ต่อปี ซึ่งจะมีส่วนช่วยทำให้เกิดการจ้างงานเพิ่มขึ้น ๒.๒ ล้านคน

ซ้าย
: อาชีพทางการเกษตรยังคงมีบทบาทสำคัญต่อเศรษฐกิจไทย

ขวา
: รัฐบาลเร่งพัฒนากิจการประปาสำหรับบริการประชาชนในช่วงแผนพัฒนาฯ ฉบับที่ ๔

- รักษาระดับเงินเฟ้อ ไม่ให้สูงเกินร้อยละ ๖.๐ ต่อปี
- เสริมสร้างความมั่นคงทางเศรษฐกิจของประเทศ และสร้างความเป็นธรรมในสังคม โดยลดความเหลื่อมล้ำทางรายได้และทางสังคม ฯลฯ

ในช่วงแผนพัฒนาฯ ฉบับที่ ๔ ปรากฏว่าเศรษฐกิจโลกยังมีความผันผวน โดยเฉพาะอย่างยิ่งใน พ.ศ. ๒๕๒๒ ราคาน้ำมันดิบในตลาดโลกเพิ่มสูงขึ้นหลายเท่าตัว ซึ่งส่งผลกระทบอย่างรุนแรงต่อเศรษฐกิจไทย เพราะต้องพึ่งพิงแหล่งพลังงานจากต่างประเทศเป็นส่วนใหญ่ ทำให้ต้องใช้จ่ายเพื่อซื้อน้ำมัน วัตถุดิบ และเครื่องจักรเพิ่มขึ้นมาก ก่อให้เกิดการขาดดุลการค้าเพิ่มขึ้นเฉลี่ยปีละเกือบ ๕๐,๐๐๐ ล้านบาท ดุลบัญชีเดินสะพัดขาดดุลประมาณร้อยละ ๖.๓ ของผลิตผลรวม โดยเฉพาะอย่างยิ่งได้เกิดปัญหาเงินเฟ้อสูงถึงร้อยละ ๑๑.๖ ต่อปี นอกจากนี้ยังเกิดวิกฤตการณ์ของธนาคารพาณิชย์และสถาบันการเงิน เช่น กรณีการล้มของบริษัทราชาเงินทุน เป็นต้น

อย่างไรก็ดี ในช่วงแผนพัฒนาฯ ฉบับที่ ๔ ปรากฏว่า เศรษฐกิจขยายตัวสูงกว่าเป้าหมายเล็กน้อย คือ เพิ่มขึ้นเฉลี่ยร้อยละ ๗.๕ ต่อปี สาขาที่เพิ่มสูงขึ้นคือ สาขาเหมืองแร่ ก่อสร้าง คมนาคมขนส่ง และประปา ทั้งนี้เพราะรัฐทุ่มเทการลงทุนเป็นจำนวนมาก ส่วนสาขาที่ขยายตัวต่ำกว่าเป้าหมายคือ สาขาเกษตร ทั้งนี้เป็นเพราะความจำกัดของที่ดิน และความเสื่อมโทรมของที่ดิน แหล่งน้ำ ส่วนสาขาอุตสาหกรรมขยายตัวต่ำกว่าเป้าหมายเช่นกัน ทำให้เกิดปัญหาการว่างงานใน พ.ศ. ๒๕๒๔ ถึง ๖๐๐,๐๐๐ คน และยังเชื่อมโยงถึงปัญหาความยากจนและการกระจายรายได้ โดยเฉพาะอย่างยิ่งประชาชนที่อยู่ในสาขาเกษตรและที่อยู่ในชนบทที่ห่างไกล ผู้ที่อยู่ในสาขาเกษตรซึ่งมีจำนวนมาก มีรายได้ต่ำกว่าผู้อยู่ในสาขาอุตสาหกรรมเกือบ ๕ เท่าตัว ประชาชนในภาคตะวันออกเฉียงเหนือมีรายได้ต่างจากคนในกรุงเทพฯ เพิ่มจาก ๖.๙ เท่าตัว ในปี พ.ศ. ๒๕๑๙ เป็น ๗.๕ เท่าตัว ในปี พ.ศ. ๒๕๒๔

สำหรับการพัฒนาด้านสังคม ปรากฏว่า มีบางเรื่องทำได้ใกล้เคียงกับเป้าหมายที่กำหนดไว้คือ สามารถลดอัตราการเพิ่มของประชากรใน พ.ศ. ๒๕๒๔ เหลือเพียงร้อยละ ๒.๒ ส่วนการพัฒนาด้านการศึกษาและสาธารณสุขยังคงมีปัญหาด้านคุณภาพของบริการ และยังไม่สามารถกระจายได้อย่างทั่วถึง โดยเฉพาะอย่างยิ่งในชนบทที่ยากจนและห่างไกล

แผนพัฒนาเศรษฐกิจและสังคมแห่งชาติ ฉบับที่ ๕ (พ.ศ. ๒๕๒๕ - ๒๕๒๙)

จากการที่ประเทศไทยได้ทำการพัฒนามาแล้ว ๒๐ ปี ปรากฏว่าเศรษฐกิจขยายตัวค่อนข้างสูง รายได้เฉลี่ยต่อหัวของคนไทยเพิ่มขึ้น การผลิตมีการกระจายตัวอย่างกว้างขวางทั้งภาคเกษตร อุตสาหกรรม และพาณิชยกรรม บริการพื้นฐานทางเศรษฐกิจและสังคมขยายตัวกว้างขวางขึ้น แต่ปรากฏว่ายังคงมีปัญหาสำคัญ ๆหลายประการ เช่น เรื่องเสถียรภาพทางเศรษฐกิจ การใช้จ่ายเกินตัวทั้งของภาครัฐบาลและเอกชน โครงสร้างเศรษฐกิจอ่อนแอไม่สามารถปรับตัวได้ทันกับสถานการณ์ที่เปลี่ยนไป การเจริญเติบโตทางเศรษฐกิจยังคงรวมกันอยู่ในกรุงเทพฯ และพื้นที่ภาคกลางเป็นส่วนใหญ่ โดยเฉพาะอย่างยิ่งปัญหาความยากจน และการกระจายรายได้ ปัญหาสังคม และปัญหาความเสื่อมโทรมของทรัพยากรธรรมชาติและสิ่งแวดล้อม ยังขยายตัวและทวีความรุนแรงมากขึ้นเรื่อย ๆ ดังนั้น ในการจัดทำแผนพัฒนาฯ ฉบับที่ ๕ จึงได้มีการเปลี่ยนแปลงแนวทางการพัฒนาประเทศเป็น **แนวใหม่** เช่น

- แผนพัฒนาฯ ฉบับที่ ๕ เป็นแผนนโยบายที่ยึดพื้นที่เป็นหลักในการพัฒนา และมีลักษณะทั้งใน**เชิงรับและเชิงรุก**

- เน้นการรักษาเสถียรภาพทางเศรษฐกิจ การเงินการคลังของประเทศเป็นพิเศษ พร้อมกับการปรับโครงสร้างเศรษฐกิจแต่ละด้าน และยอมให้เศรษฐกิจขยายตัวไม่สูงนัก แต่ต้องอยู่ในระดับที่จะไม่ก่อให้เกิดปัญหาการว่างงาน

- เน้นความสมดุลในการพัฒนา โดยมุ่งเน้นการกระจายรายได้และการกระจายความเจริญไปสู่ภูมิภาค การกระจายการถือครองทรัพย์สิน และการสร้างความเป็นธรรมในสังคม

- เน้นการแก้ไขปัญหาความยากจนในชนบทล้าหลัง เพื่อให้คนในชนบทอยู่ในฐานะพออยู่-พอกิน มีสุขภาพพลานามัยสมบูรณ์ สามารถช่วยเหลือตนเองได้

: สถานีอนามัยเป็นบริการพื้นฐานทางด้านสาธารณสุขขั้นต้นสำหรับประชาชนในชนบท

สำหรับเป้าหมายสำคัญ ๆ ในแผนพัฒนาฯ ฉบับที่ ๕ มีดังนี้

- ให้เศรษฐกิจขยายตัวเฉลี่ยร้อยละ ๖.๖ ต่อปี โดยภาคเกษตรและภาคอุตสาหกรรมเพิ่มขึ้นร้อยละ ๔.๕ และ ๗.๖ ต่อปีตามลำดับ ส่วนการส่งออกเพิ่มขึ้นร้อยละ ๒๒.๓ ต่อปี
- ให้ดุลการค้าขาดดุลเฉลี่ยไม่เกินปีละ ๗๘,๔๐๐ ล้านบาท และขาดดุลบัญชีเดินสะพัดเฉลี่ยไม่เกินปีละ ๕๓,๐๐๐ ล้านบาท
- ลดอัตราการเพิ่มของประชากรไม่ให้เกินร้อยละ ๑.๕ ในปี ๒๕๒๙ และลดอัตราการไม่รู้หนังสือให้เหลือร้อยละ ๑๐.๕ ของประชากร
- ขยายการศึกษาทุกระดับเพื่อรับนักเรียนเพิ่มคือ ระดับก่อนประถมศึกษาให้ได้ร้อยละ ๓๕.๔ ของประชากรในกลุ่มอายุ มัธยมศึกษาตอนต้น มัธยมศึกษาตอนปลาย และอุดมศึกษาร้อยละ ๔๘.๓, ๓๐.๙ และ ๔.๘ ของประชากรในกลุ่มอายุ
- ขยายบริการการป้องกันโรคให้ครอบคลุมประชากรกลุ่มเป้าหมายร้อยละ ๗๐ และขจัดปัญหาการขาดโปรตีนแคลอรีของเด็กทารกและเด็กก่อนวัยเรียนระดับ ๓ ให้หมดไป
- ลดปัญหาอาชญากรรมความผิดเกี่ยวกับชีวิต ร่างกาย และเพศ ให้ต่ำกว่า ๗๕ ราย ต่อประชากร ๑๐๐,๐๐๐ คน
- แก้ไขปัญหาความยากจนในชนบทล้าหลังโดยเร่งเพิ่มผลผลิตให้เพิ่มขึ้นอีกโดยเฉลี่ยร้อยละ ๒ ต่อปี เร่งขยายและกระจายบริการทางด้านการศึกษาและสาธารณสุข เช่น จัดหาหนังสือประกอบการเรียนและจัดระบบบริการสาธารณสุขมูลฐานให้ทั่วถึงใน ๒ ปี จัดบริการทางโภชนาการแก่เด็กและหญิงมีครรภ์ ๒.๒ ล้านคน

สำหรับการพัฒนาใน**เชิงรุก** ได้กำหนดเรื่องสำคัญที่จะดำเนินการคือ

- **เร่งพัฒนาพื้นที่ชายฝั่งทะเลภาคตะวันออก** ให้เป็นที่ตั้งอุตสาหกรรมหนัก อุตสาหกรรมเบา อุตสาหกรรมเพื่อการส่งออก และอุตสาหกรรมต่อเนื่องที่ครบวงจร เพื่อเป็นการกระจายความเจริญ และเป็นฐานที่สำคัญในการเสริมสร้างเศรษฐกิจให้เข้มแข็ง สามารถแข่งขันกับต่างประเทศได้

: การพัฒนาพื้นที่ชายฝั่งทะเลภาคตะวันออก เพื่อเสริมสร้างความเข้มแข็งทางเศรษฐกิจและกระจายความเจริญสู่ภูมิภาค

: การค้นพบก๊าซธรรมชาติในอ่าวไทยทำให้ประเทศไทยก้าวสู่ยุค "โชติช่วงชัชวาล"

- **เร่งพัฒนาการเกษตรในเขตเกษตรก้าวหน้า** โดยมุ่งเพิ่มประสิทธิภาพและเพิ่มผลผลิตแทนการขยายพื้นที่เพาะปลูก เร่งกระจายการผลิต และส่งเสริมให้เอกชนลงทุนด้านการผลิตในเขตเกษตรก้าวหน้า
- **เร่งปรับโครงสร้างอุตสาหกรรม** โดยใช้มาตรการทางภาษีและสิ่งจูงใจต่าง ๆ เพื่อส่งเสริมการผลิตเพื่อส่งออก และการกระจายอุตสาหกรรมไปสู่ส่วนภูมิภาค เพื่อกระจายรายได้และความเจริญไปสู่พื้นที่ต่าง ๆ ทั่วประเทศ

ในปี พ.ศ. ๒๕๒๗ เศรษฐกิจโลกเริ่มชะลอตัวอีก ค่าเงินดอลลาร์ผันผวนและราคาน้ำมันดิบได้เพิ่มขึ้นตลอดเวลาในช่วงของแผนพัฒนาฯ ฉบับที่ ๕ ประกอบกับประเทศอุตสาหกรรมใช้นโยบายกีดกันทางการค้ามากยิ่งขึ้น ซึ่งส่งผลกระทบต่อเศรษฐกิจไทย คือ เศรษฐกิจขยายตัว เพียงร้อยละ ๕.๔ ต่อปี เพราะการผลิตภาคเกษตรและอุตสาหกรรม การลงทุนและการส่งออกต่ำกว่าเป้าหมาย และเกิดการว่างงานประมาณ ๑ ล้านคนในปี พ.ศ. ๒๕๒๙ อย่างไรก็ตาม ในระยะเวลาดังกล่าวเป็นช่วงที่รัฐบาลไทยค่อนข้างมีเสถียรภาพ มีการกำหนดนโยบายและมาตรการทางด้านการเงินการคลังที่ถูกต้อง เช่น การลดค่าเงินบาท การรณรงค์เพื่อการประหยัดใช้ของไทย และร่วมใจส่งออก ฯลฯ ประกอบกับการค้นพบก๊าซธรรมชาติในอ่าวไทย ส่งผลทำให้ประเทศไทยผ่านพ้นวิกฤตการณ์ทางเศรษฐกิจมาได้ด้วยดี นอกจากนี้ อัตราเงินเฟ้อเพิ่มขึ้นเพียงร้อยละ ๒.๙ ส่วนการแก้ไขปัญหาความยากจนในชนบทล้าหลัง ก็สามารถช่วยยกระดับความเป็นอยู่ของประชาชนในพื้นที่เป้าหมายได้เป็นอย่างดี ในขณะที่สามารถลดอัตราการเพิ่มของประชากรใกล้เคียงกับเป้าหมายที่วางไว้คือเหลือร้อยละ ๑.๗ ในปี พ.ศ. ๒๕๒๙

อย่างไรก็ตาม ยังคงมีปัญหาบางประการโดยเฉพาะอย่างยิ่งที่ดิน ๙๙.๘ ล้านไร่ ที่ยังขาดความอุดมสมบูรณ์ไม่เหมาะกับการเกษตร มีปัญหาเรื่องการบุกรุกทำลายป่า และประชาชนใน ๓,๘๒๔ หมู่บ้าน ยังขาดแคลนแหล่งน้ำเพื่อการเกษตร และ ๑๒,๖๗๘ หมู่บ้าน ยังมีปัญหาเรื่องน้ำกิน - น้ำใช้ นอกจากนี้ มีปัญหาเรื่องการขาดแคลนเงินออม ทำให้จำเป็นต้องพึ่งทรัพยากรจากต่างประเทศมาลงทุน ซึ่งก่อให้เกิดปัญหาเรื่องหนี้สิน ส่วนการพัฒนาพื้นที่ชายฝั่งทะเลภาคตะวันออกยังไม่เป็นไปตามเป้าหมาย เพราะรัฐบาลจำเป็นต้องจำกัดขนาดของการลงทุนเพื่อรักษาเสถียรภาพทางด้านการเงินการคลังต่อไป

: ศาสนธรรมเป็นเครื่องมือในการพัฒนาจิตใจ และช่วยเสริมสร้างวัฒนธรรมและค่านิยมที่ดีงาม

แผนพัฒนาเศรษฐกิจและสังคมแห่งชาติ ฉบับที่ ๖ (พ.ศ. ๒๕๓๐ - ๒๕๓๔)

ในช่วงของการจัดทำแผนพัฒนาฯ ฉบับที่ ๖ ปรากฏว่า ประเทศไทยประสบปัญหาทางเศรษฐกิจหลายประการ ซึ่งมีสาเหตุมาจากทั้งเหตุการณ์ภายนอกประเทศและภายในประเทศ ดังที่กล่าวแล้วในตอนต้น ดังนั้น ในการวางแผนพัฒนาฯ ฉบับที่ ๖ จึงมุ่งเน้นที่จะแก้ปัญหาที่เกิดขึ้น คือ การรักษาระดับอัตราการขยายตัวทางเศรษฐกิจให้ขยายตัวอย่างต่ำร้อยละ ๕ ต่อปี เพื่อรองรับกำลังแรงงานที่เพิ่มขึ้น และการรักษาเสถียรภาพทางเศรษฐกิจควบคู่กับการเร่งพัฒนาสังคม โดยเร่งพัฒนาคุณภาพของทรัพยากรมนุษย์ และคุณภาพชีวิตของประชาชน รวมทั้งการเสริมสร้างวัฒนธรรมและค่านิยมที่ดีงาม คือ ใช้ศาสนธรรมเป็นเครื่องมือในการพัฒนาจิตใจ โดยการเน้นเรื่องคุณธรรม ๔ ประการ ตามพระบรมราโชวาทของพระบาทสมเด็จพระเจ้าอยู่หัวภูมิพลอดุลยเดช และค่านิยมพื้นฐาน ๕ ประการ เป็นหลัก ได้มีการกำหนดแนวทางที่สำคัญ ๓ แนวทางคือ ๑) การเพิ่มประสิทธิภาพการพัฒนาประเทศ ๒) การปรับปรุงระบบการผลิต การตลาดและคุณภาพปัจจัยพื้นฐานทางเศรษฐกิจ และ ๓) การกระจายรายได้และความเจริญไปสู่ภูมิภาคและชนบท โดยเน้นกลุ่มผู้มีรายได้น้อยเพื่อยกระดับรายได้และคุณภาพชีวิตของคนส่วนใหญ่

ทั้งนี้ ได้มีการกำหนดแผนงานหลักรวม ๑๐ แผนงาน เพื่อสนับสนุนแนวทางดังกล่าวข้างต้น และให้ความสำคัญต่อการจัดทำแผนปฏิบัติการในรูปของแผนงานและความร่วมมือระหว่างหน่วยงานที่เกี่ยวข้อง เพื่อให้การดำเนินงานเป็นไปอย่างมีประสิทธิภาพ

อย่างไรก็ตาม เมื่อเริ่มมีการดำเนินการตามแผนพัฒนาฯ ฉบับที่ ๖ ปรากฏว่า สถานการณ์ต่าง ๆดีขึ้นเกินคาด เช่น เศรษฐกิจโลกฟื้นตัวอย่างรวดเร็ว ประกอบกับนโยบายและมาตรการในการแก้ไขปัญหาเศรษฐกิจและการเงินการคลังของรัฐบาลบังเกิดผลในทางปฏิบัติทำให้เศรษฐกิจขยายตัวอย่างรวดเร็วคือ ในปี พ.ศ. ๒๕๓๐ และ ๒๕๓๑ เพิ่มขึ้นถึงร้อยละ ๙.๕ และ ๑๓.๓ ตามลำดับ ปัญหาการว่างงานที่คาดว่าจะเกิดขึ้นกลับกลายเป็นปัญหาการขาดแคลนแรงงานอย่างรุนแรง โดยเฉพาะอย่างยิ่ง ทางด้านวิทยาศาสตร์เทคโนโลยีและช่างอุตสาหกรรม บริการพื้นฐานทางเศรษฐกิจขาดแคลน ไม่เพียงพอที่จะสนับสนุนการลงทุนที่เพิ่มขึ้นอย่างรวดเร็ว ดังนั้น จึงมีการปรับปรุงแผนพัฒนาฯ ฉบับที่ ๖ ใหม่ โดยมีวัตถุประสงค์ที่สำคัญ ๒ ประการคือ

- เร่งรักษาอัตราการขยายตัวทางเศรษฐกิจให้อยู่ในระดับสูง ควบคู่กับการรักษาเสถียรภาพทางเศรษฐกิจ
- มุ่งให้การขยายตัวทางเศรษฐกิจกระจายออกไปในภูมิภาคต่าง ๆอย่างต่อเนื่อง และแก้ไขปัญหาการกระจายรายได้และความยากจนของประชาชน

ทั้งนี้ ได้มีการกำหนดเป้าหมายที่สำคัญ ๆ ในช่วง พ.ศ. ๒๕๓๒ - ๒๕๓๔ ไว้ดังนี้

- ให้เศรษฐกิจขยายตัวเฉลี่ยร้อยละ ๗.๕ ต่อปี และรักษาการขาดดุลบัญชีเดินสะพัดไม่ให้เกินร้อยละ ๔ ของผลผลิตรวม
- เร่งพัฒนาขีดความสามารถในการแข่งขันกับต่างประเทศ โดยหาทางลดต้นทุนการผลิต ปรับปรุงคุณภาพของสินค้า และขยายความสัมพันธ์กับต่างประเทศเพื่อขยายการส่งออก
- เร่งพัฒนาระบบบริการพื้นฐาน โดยแยกเป็นการแก้ไขปัญหาเร่งด่วนทางด้านการขนส่งทางน้ำและทางอากาศ และปูพื้นฐานการพัฒนาโครงสร้างพื้นฐานในระยะยาวให้เพียงพอกับความต้องการ
- เร่งผลิตและพัฒนากำลังคนในสาขาที่เป็นความต้องการของตลาดแรงงาน เช่น ด้านวิทยาศาสตร์เทคโนโลยี ช่างเทคนิค และครู-อาจารย์ในสาขาวิชาช่าง ฯลฯ

ผลการพัฒนาในช่วงแผนพัฒนาฯ ฉบับที่ ๖ ปรากฏว่า ประสบผลสำเร็จเป็นที่น่าพอใจในหลายด้าน โดยเฉพาะอย่างยิ่ง การลงทุนเพิ่มขึ้นเฉลี่ยร้อยละ ๒๐.๒ และเศรษฐกิจขยายตัวเฉลี่ยร้อยละ ๑๐.๙ การส่งออกขยายตัวเฉลี่ยถึงร้อยละ ๒๕.๗ ต่อปี ซึ่งสูงเป็นประวัติการณ์ ทั้งนี้เป็นเพราะมีปัจจัยที่เอื้ออำนวยทั้งภายในและภายนอกประเทศ รายได้จากการท่องเที่ยวเพิ่มขึ้นมาก โดยเฉพาะอย่างยิ่งในตอนต้นแผน ซึ่งสืบเนื่องมาจากการกำหนดให้ปี พ.ศ. ๒๕๓๐ และ ๒๕๓๑ เป็น**ปีท่องเที่ยวไทย**และ**ปีศิลปหัตถกรรมไทย** ตามลำดับ ฐานะการเงินการคลังของประเทศยังมีเสถียรภาพ การว่างงานเหลือเพียงร้อยละ ๐.๖ ของกำลังแรงงาน ปัญหาหนี้สินต่างประเทศเริ่มผ่อนคลายลงคือ สัดส่วนภาระหนี้ต่อรายได้จากการส่งออกลดจากร้อยละ ๒๐.๖ ในปี พ.ศ. ๒๕๒๙ เหลือร้อยละ ๑๐.๕ ในปี พ.ศ. ๒๕๓๔ ส่วนเงินเฟ้อเฉลี่ยร้อยละ ๕ ต่อปี

: สินค้าหัตถกรรมไทยมีส่วนช่วยเสริมสร้างอาชีพและรายได้ให้กับประชาชน

อย่างไรก็ตาม ปรากฏว่าประเทศไทยยังคงมีปัญหาด้านความยากจนและความเหลื่อมล้ำในการกระจายรายได้ เพราะกลุ่มคนยากจน ๒๐ เปอร์เซ็นต์สุดท้าย มีสัดส่วนรายได้ลดลง การพัฒนาและความเจริญเติบโตทางเศรษฐกิจยังคงรวมกันอยู่ในกรุงเทพฯ และในเมืองใหญ่ ๆ

นอกจากนี้ ช่องว่างระหว่างการออมกับการลงทุนยังขยายตัวเพิ่มขึ้นคิดเป็นร้อยละ ๘.๕ ของผลิตผลรวม ซึ่งเป็นผลทำให้เกิดปัญหาหนี้สินต่างประเทศ บริการพื้นฐานยังไม่เพียงพอคือมีลักษณะเป็น**คอขวด** ซึ่งเป็นอุปสรรคต่อการลงทุน ปัญหาความเสื่อมโทรมของทรัพยากรธรรมชาติและสิ่งแวดล้อมขยายตัว และทวีความรุนแรงมากขึ้น พื้นที่ป่าไม้ลดลงจาก ๑๐๙.๕ ล้านไร่ ใน พ.ศ. ๒๕๒๑ เหลือเพียง ๙๐ ล้านไร่ ใน พ.ศ. ๒๕๓๒ หรือไม่ถึงร้อยละ ๒๘ ของพื้นที่ประเทศ และการที่สังคมไทยเปลี่ยนจากสังคมชนบทเป็นสังคมเมือง และสังคมอุตสาหกรรม มีผลกระทบต่อสภาพจิตใจและวัฒนธรรม ทำให้วิถีชีวิตของคนไทยเปลี่ยนแปลงไป ปัญหาอาชญากรรมและยาเสพติดเพิ่มขึ้นอย่างรวดเร็ว นอกจากนี้ ระบบราชการและการบริหารด้านเศรษฐกิจยังปรับตัวไม่ทันกับการเปลี่ยนแปลงอย่างรวดเร็วทั้งทางด้านเศรษฐกิจและสังคม

บน
: กรุงเทพฯ เป็นศูนย์รวมแห่งความเจริญ จริงหรือ ?

กลาง
: ความเสื่อมโทรมของทรัพยากรธรรมชาติที่เกิดจากการตัดไม้ทำลายป่า

ล่าง
: ปัญหาสิ่งแวดล้อมในเขตเมืองและชนบทขยายตัวเพิ่มขึ้น

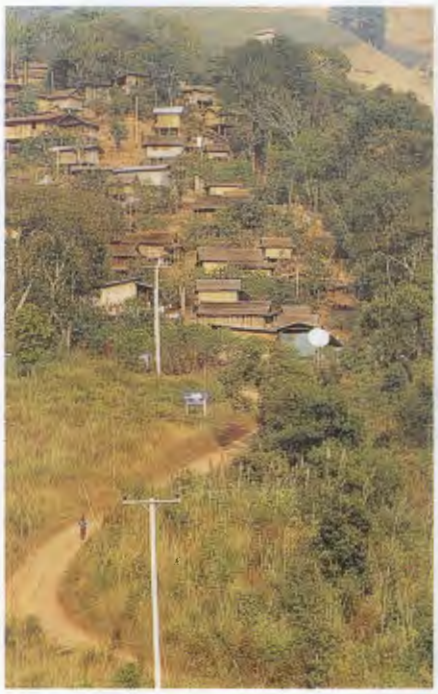

: การกระจายบริการพื้นฐานสู่ภูมิภาค

แผนพัฒนาเศรษฐกิจและสังคมแห่งชาติ ฉบับที่ ๗ (พ.ศ. ๒๕๓๕ - ๒๕๓๙)

การที่ประเทศไทยประสบผลสำเร็จในการพัฒนาในช่วงแผนพัฒนาฯ ฉบับที่ ๖ ทั้งทางด้านการขยายตัวทางเศรษฐกิจ การลงทุน การส่งออก และการท่องเที่ยว แต่ขณะเดียวกันยังคงมีปัญหาหลายประการตามที่กล่าวมาแล้วข้างต้น ดังนั้น ในการวางแผนพัฒนาฯ ฉบับที่ ๗ จึงกำหนดวัตถุประสงค์หลักที่จะเสริมสร้างความสมดุลระหว่างการพัฒนาเศรษฐกิจ สังคม คุณภาพชีวิต และทรัพยากรธรรมชาติและสิ่งแวดล้อม โดยมีแนวทาง ๔ ประการ คือ ๑) การรักษาอัตราเจริญเติบโตทางเศรษฐกิจให้อยู่ในระดับที่เหมาะสมและมีเสถียรภาพอย่างต่อเนื่อง ๒) การกระจายรายได้และกระจายการพัฒนาไปสู่ภูมิภาคและชนบท ๓) การพัฒนาทรัพยากรมนุษย์ คุณภาพชีวิตและสิ่งแวดล้อม และ ๔) การพัฒนากฎหมายและระบบราชการให้เอื้อต่อการพัฒนาเศรษฐกิจและสังคม

ทั้งนี้ ได้มีการกำหนดเป้าหมายสำคัญ ๆ ในแผนพัฒนาฯ ฉบับที่ ๗ ไว้ดังนี้

- **ให้เศรษฐกิจขยายตัวโดยเฉลี่ยร้อยละ ๘.๒ ต่อปี** โดยให้สาขาเกษตรขยายตัวร้อยละ ๓.๔ สาขาอุตสาหกรรมขยายตัวร้อยละ ๙.๕ ต่อปี และการส่งออกเพิ่มขึ้นเฉลี่ยร้อยละ ๑๔.๗ ต่อปี
- **ให้รายได้เฉลี่ยต่อหัวเพิ่มจาก ๔๑,๐๐๐ บาท** ในปี พ.ศ. ๒๕๓๔ เป็น ๗๑,๐๐๐ บาท ในปี พ.ศ. ๒๕๓๙
- **กำหนดเป้าหมายการเสริมสร้างเสถียรภาพทางเศรษฐกิจ** โดยรักษาระดับเงินเฟ้อเพิ่มเฉลี่ยไม่ให้เกินร้อยละ ๕.๖ ต่อปี การขาดดุลการค้าและการขาดดุลบัญชีเดินสะพัดเฉลี่ยไม่ให้เกินร้อยละ ๙.๔ และ ๕.๒ ของผลผลิตรวม
- **กำหนดเป้าหมายการพัฒนาบริการพื้นฐานทางเศรษฐกิจ** โดยให้มีการผลิตพลังงานเชิงพาณิชย์เพิ่มขึ้นร้อยละ ๘ ต่อปี เพิ่มเลขหมายโทรศัพท์จากสัดส่วน ๓.๖ เลขหมาย ต่อประชากร ๑๐๐ คน ในปี พ.ศ. ๒๕๓๔ เป็นไม่ต่ำกว่า ๑๐ เลขหมาย ต่อประชากร ๑๐๐ คน ในปี พ.ศ. ๒๕๓๙

- กำหนดเป้าหมายการกระจายรายได้ โดยดูแลบุคคลในกลุ่มเป้าหมาย ๖ กลุ่ม ไม่ให้มีการกระจายรายได้ที่เลวลง ลดสัดส่วนประชากรที่อยู่ภายใต้ขีดความยากจนจากร้อยละ ๒๓.๗ ในปี พ.ศ. ๒๕๓๑ เหลือไม่เกินร้อยละ ๒๐ ในปี พ.ศ. ๒๕๓๙

- กำหนดเป้าหมายการพัฒนาทรัพยากรมนุษย์ คุณภาพชีวิตและสิ่งแวดล้อม เช่น ลดอัตราการเพิ่มของประเทศเหลือไม่เกินร้อยละ ๑.๒ ขยายการจัดการศึกษาขั้นพื้นฐานจาก ๖ ปี เป็น ๙ ปี ขยายการมีงานทำเพิ่มขึ้น ๒.๘ ล้านคน กำหนดเป้าหมายพื้นที่ป่าอนุรักษ์ให้ได้ร้อยละ ๒๕ ของพื้นที่ประเทศ ฯลฯ

ผลการดำเนินการในช่วงแผนพัฒนาฯ ฉบับที่ ๗ ปรากฏว่ามีบางเรื่องประสบผลสำเร็จเป็นที่น่าพอใจ เช่น เศรษฐกิจขยายตัวเฉลี่ยร้อยละ ๘.๒ ต่อปี โดยเฉพาะอย่างยิ่งในช่วงปี พ.ศ. ๒๕๓๗ - ๒๕๓๘ เพิ่มขึ้นเกือบร้อยละ ๙ ต่อปี ซึ่งสูงกว่าที่กำหนดไว้ในแผน การส่งออกเพิ่มขึ้นเฉลี่ยร้อยละ ๑๔.๒ สัดส่วนคนยากจนในปี พ.ศ. ๒๕๓๕ ลดลงเหลือร้อยละ ๑๓.๗ ของประชากรทั้งประเทศ บริการพื้นฐานทั้งถนน ไฟฟ้า และประปา ขยายครอบคลุมทั่วประเทศ คนไทยมีโอกาสได้รับการศึกษามากขึ้น และได้รับบริการทางสาธารณสุขครอบคลุมกว้างขวางขึ้น

อย่างไรก็ตาม ก็ยังคงมีปัญหาสำคัญ ๆ เช่น ปัญหาการกระจายรายได้ ปัญหาสังคมและความเสื่อมโทรมของทรัพยากรธรรมชาติและสิ่งแวดล้อม และยังมีประชาชนซึ่งอยู่ห่างไกลบางกลุ่มยังไม่ได้รับบริการพื้นฐานทางด้านเศรษฐกิจและสังคม หรือได้รับแต่ไม่เพียงพอ โดยเฉพาะอย่างยิ่งยังมีปัญหาเสถียรภาพทางเศรษฐกิจ เช่น เงินเฟ้อและปัญหาการขาดดุลบัญชีเดินสะพัด และปัญหาหนี้สินของประเทศ ซึ่งส่งผลกระทบต่อการพัฒนาประเทศในระยะยาว

: การกระจายบริการด้านไฟฟ้าเป็นพื้นฐานของการกระจายความเจริญไปสู่ภูมิภาค และช่วยเสริมสร้างคุณภาพชีวิตของประชาชนทั่วประเทศ

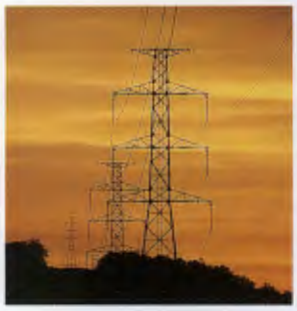

: ถนนหนทางนำความเจริญไปสู่ภูมิภาคต่าง ๆของประเทศ

สรุปผลการพัฒนาเศรษฐกิจและสังคม ตั้งแต่แผนพัฒนาฯ ฉบับที่ ๑ ถึงฉบับที่ ๗ (พ.ศ. ๒๕๐๔ - ๒๕๓๙)

การพัฒนาเศรษฐกิจและสังคมของประเทศเป็นเรื่องที่ต้องอาศัยระยะเวลา และผลของการพัฒนาเป็นเรื่องที่มีความสืบเนื่องเกี่ยวพันกันมาโดยตลอด ไม่สามารถแยกออกจากกันได้โดยเด็ดขาด สำหรับผลของการพัฒนาในระยะ ๓๕ ปีที่ผ่านมา ปรากฏว่า มีบางเรื่องประสบผลสำเร็จเป็นที่น่าพอใจ แต่ขณะเดียวกันก็มีปัญหาในหลายเรื่อง สำหรับผลของการพัฒนาที่สำคัญ ๆ สรุปได้ดังนี้

- สังคมไทยได้ประสบความสำเร็จเป็นอย่างดีในการพัฒนาเศรษฐกิจ เช่น เศรษฐกิจขยายตัวโดยเฉลี่ยถึงร้อยละ ๗.๘ ต่อปี รายได้ต่อหัวของคนไทยเพิ่มขึ้นจาก ๒,๑๐๐ บาท ในปี พ.ศ. ๒๕๐๔ เป็น ๗๖,๖๕๐ บาท ในปี พ.ศ. ๒๕๓๙ ตามราคาประจำปี ฐานะการเงินการคลังของประเทศมีความมั่นคง และได้รับการยอมรับโดยทั่วไปจากนานาประเทศ บริการพื้นฐานด้านเศรษฐกิจและสังคมกระจายไปทั่วประเทศ ในปี พ.ศ. ๒๕๓๗ ในหมู่บ้านชนบทมีไฟฟ้าใช้แล้วร้อยละ ๙๗.๗ มีน้ำสะอาดดื่มกินในระบบประปา สำหรับเขตเมืองในภูมิภาคมากกว่าร้อยละ ๗๕ และร้อยละ ๓๒ ในหมู่บ้านชนบท ในด้านคมนาคมขนส่งได้มีถนนเชื่อมต่อระหว่างจังหวัด อำเภอ และตำบลอย่างทั่วถึง ประชาชนมีโอกาสได้รับการศึกษามากขึ้น โดยมีอัตราเข้าเรียนในภาคบังคับถึงร้อยละ ๙๗.๗ ความสำเร็จของการพัฒนาด้านสาธารณสุขได้ทำให้อายุขัยโดยเฉลี่ยของคนไทยสูงขึ้น

- แม้ว่าการพัฒนาประเทศจะบรรลุเป้าหมายด้านการเจริญเติบโตทางเศรษฐกิจ แต่ยังมีปัญหาหลายประการ เช่น ปัญหาการกระจายรายได้ เพราะคนในกรุงเทพมหานครและปริมณฑลมีรายได้ต่อหัวต่อปีสูงกว่าคนในภูมิภาคอื่น ๆมาก โดยเฉพาะภาคตะวันออกเฉียงเหนือ กลุ่มครัวเรือนที่มีรายได้สูงสุด ๒๐ เปอร์เซ็นต์แรก มีสัดส่วนรายได้เพิ่มขึ้นจากร้อยละ ๕๘.๙ ในปี พ.ศ. ๒๕๓๒ เป็นร้อยละ ๕๙.๙ ในปี พ.ศ. ๒๕๓๕ และเป็น ๖๐.๓ ในปี พ.ศ. ๒๕๓๗ ในขณะที่กลุ่มที่มีรายได้ต่ำสุด ๒๐ เปอร์เซ็นต์สุดท้าย มีสัดส่วนรายได้ลดลงจากร้อยละ ๖.๕

บนซ้าย
: การขาดระเบียบวินัยในสังคม
กลางซ้าย
: การเติบโตโดยปราศจากการวางผังเมือง
ล่างซ้ายและขวา
: การพัฒนาโดยไม่คำนึงถึงผลกระทบด้านสิ่งแวดล้อม

ในปี พ.ศ. ๒๕๓๒ เหลือเพียง ร้อยละ ๖.๐ ในปี พ.ศ. ๒๕๓๕ และเป็น ๕.๖ ในปี พ.ศ. ๒๕๓๗

- การมุ่งเน้นการขยายตัวทางเศรษฐกิจและการแข่งขันเพื่อสร้างความมั่นคงในด้านรายได้ ทำให้สังคมไทยมีความเป็นวัตถุนิยมมากขึ้น ก่อให้เกิดปัญหาด้านพฤติกรรมของคนในสังคมคือ การย่อหย่อนในศีลธรรม จริยธรรม ขาดระเบียบวินัย การเอารัดเอาเปรียบ ส่งผลให้วิถีชีวิตและค่านิยมดั้งเดิมที่ดีงามของไทยเริ่มจางหายไป พร้อม ๆกับการล่มสลายของสถาบันครอบครัว ชุมชน และวัฒนธรรมของท้องถิ่น การเจ็บป่วยของคนไทยเปลี่ยนแปลงไปสู่โรคสมัยใหม่ เช่น โรคมะเร็ง โรคหัวใจ โรคความดันโลหิตสูง รวมทั้งการบาดเจ็บล้มตายจากอุบัติเหตุและอุบัติภัยที่มีแนวโน้มเพิ่มขึ้น

- การเร่งรัดพัฒนาเศรษฐกิจตลอดระยะเวลาที่ผ่านมา ทำให้ทรัพยากรธรรมชาติและสิ่งแวดล้อมเสื่อมโทรมลงเป็นลำดับ ในช่วง ๒ ปีแรกของแผนพัฒนาฯ ฉบับที่ ๗ ป่าไม้ยังคงถูกทำลายลงถึงปีละ ๑ ล้านไร่ ที่ดินทำกินถูกชะล้างพังทลายจนไม่สามารถจะนำมาใช้ประโยชน์ได้อีกต่อไป ปัญหาความเสื่อมโทรมของอากาศ ปริมาณฝุ่นละออง รวมทั้งเสียงในเขตกรุงเทพ-มหานครและเมืองหลักในภูมิภาค ส่งผลกระทบต่อคุณภาพชีวิตของไทยอย่างกว้างขวาง นอกจากนี้ การพัฒนาที่ไม่ได้คำนึงถึงต้นทุนและการจัดการด้านทรัพยากรธรรมชาติ รวมทั้งการมองข้ามการพัฒนาคุณค่าของความเป็นคน ละเลยต่อภูมิปัญญา และความเป็นไทย จะมีส่วนส่งผลกระทบถึงการพัฒนาประเทศในระยะยาว

: ความเจริญเติบโตทางวัตถุส่งผลกระทบต่อวิถีชีวิตที่เรียบง่ายของคนไทย

แผนพัฒนาเศรษฐกิจและสังคมแห่งชาติ ฉบับที่ ๘ (พ.ศ. ๒๕๔๐ - ๒๕๔๔)

ผลของการพัฒนาในระยะ ๓๕ ปี ตามที่กล่าวข้างต้น พอสรุปได้ว่า ประสบผลสำเร็จเป็นที่น่าพอใจในหลาย ๆเรื่อง แต่ในขณะเดียวกันก็ยังมีปัญหาอีกหลายประการ เช่น ปัญหาด้านสังคมและความเสื่อมโทรมของทรัพยากรธรรมชาติและสิ่งแวดล้อม หรืออยู่ในสภาพที่เรียกว่า **เศรษฐกิจดี สังคมมีปัญหา และการพัฒนาไม่ยั่งยืน** หากปล่อยไว้จะส่งผลกระทบต่อการพัฒนาประเทศในระยะยาว และผลสุดท้ายจะกระทบต่อคุณภาพชีวิตของคนไทย โดยเฉพาะอย่างยิ่งกลุ่มผู้ด้อยโอกาสที่ไม่สามารถปรับตัวได้ทันกับการเปลี่ยน-แปลง ซึ่งเป็นไปอย่างรวดเร็วในยุคโลกาภิวัตน์

ดังนั้น ในการจัดเตรียมวางแผนพัฒนาฯ ฉบับที่ ๘ สำนักงานคณะกรรมการพัฒนาการเศรษฐกิจและสังคมแห่งชาติ และผู้แทนจากทุกฝ่ายทุกสาขาอาชีพ จึงได้มีการระดมความคิดร่วมกันว่า การพัฒนาประเทศไทยในอนาคตควรเป็นอย่างไร เพื่อใคร และควรมีการพัฒนาแบบใด ทั้งนี้ได้ทำการทบทวนถึงผลการพัฒนาในระยะที่ผ่านมา ที่มีทั้งส่วนที่ประสบผลสำเร็จและส่วนที่เป็นปัญหา รวมทั้งการวิเคราะห์ถึงสาเหตุของปัญหาที่พอสรุปได้ว่า เป็นเพราะการวางแผนและการพัฒนาในระยะที่ผ่านมาขาดการกำหนดเป้าหมาย หรือจุดหมายของประเทศในระยะยาว ทำให้ต่างฝ่ายต่างดำเนินการ ไม่ได้เป็นไปในทิศทางเดียวกัน โดยเฉพาะอย่างยิ่ง การพัฒนาในระยะที่ผ่านมามุ่งเน้นเฉพาะการเร่งรัดความเจริญเติบโตทางเศรษฐกิจเป็นหลัก ยุทธศาสตร์ของการพัฒนามุ่งเน้นที่จะขยายการผลิตด้านอุตสาหกรรมและส่งเสริมการส่งออก โดยใช้ความได้เปรียบทางทรัพยากรธรรมชาติที่มีอย่างเหลือเฟือ และแรงงานที่มีค่าจ้างต่ำเป็นปัจจัยในการขยายตัวทางเศรษฐกิจ โดยไม่ได้คำนึงถึงผลกระทบต่อคน และคุณค่าของความเป็นมนุษย์เท่าที่ควร การพัฒนาที่เน้นความเจริญเติบโตทางเศรษฐกิจอาจเหมาะสมหรือสอดคล้องกับสถานการณ์ของประเทศในขณะนั้น แต่อย่างไรก็ตาม อัตราความเจริญเติบโตทางเศรษฐกิจและความเจริญก้าวหน้าทางวัตถุที่มีมากขึ้น มิได้หมายความว่า คนไทยและสังคมไทยจะมีความสมบูรณ์พูนสุข หรือมีคุณภาพชีวิตที่ดีขึ้นอย่างทั่วถึง เพราะในขณะที่เศรษฐกิจก้าวหน้า แต่วิถีชีวิตที่ดีงามและเรียบง่ายของสังคมไทยเริ่มเปลี่ยนแปลงไป พร้อม ๆกับความ

เสื่อมโทรมของทรัพยากรธรรมชาติและสิ่งแวดล้อม ความมั่นคงของครอบครัวและชุมชนคลายตัวลง ปัญหาสังคมต่าง ๆขยายตัวและทวีความรุนแรงยิ่งขึ้น

แผนพัฒนาฯ ฉบับที่ ๘ จึงได้ปรับเปลี่ยนแนวคิดการพัฒนา จากเดิมที่เน้นการพัฒนาเศรษฐกิจเป็นจุดมุ่งหมายหลักแต่เพียงอย่างเดียว **เป็นการเน้นให้คนเป็นศูนย์กลางหรือเป้าหมายสุดท้ายของการพัฒนา** เพราะคนเท่านั้นที่เป็นปัจจัยชี้ขาดถึงความสำเร็จของการพัฒนาในทุกเรื่อง โดยการพัฒนาเศรษฐกิจเป็นเพียงเครื่องมืออย่างหนึ่งที่จะช่วยทำให้คนมีความสุขและมีคุณภาพชีวิตที่ดีขึ้นเท่านั้น ไม่ใช่เป้าหมายสุดท้ายของการพัฒนาอีกต่อไป รวมทั้งปรับเปลี่ยนวิธีการวางแผน จากการวางแผนแบบแยกส่วนรายสาขาเศรษฐกิจ หรือสังคมที่ขาดความเชื่อมโยงเกื้อกูลต่อกัน มาเป็นการพัฒนาแบบรวมส่วนหรือบูรณาการ โดยเฉพาะอย่างยิ่งมุ่งเน้นที่จะให้ทุกฝ่ายที่เกี่ยวข้อง มีส่วนร่วมในการพัฒนาประเทศทุกขั้นตอนตั้งแต่ต้นจนจบ คือ **ร่วมคิด ร่วมทำ ร่วมติดตามผล ร่วมปรับปรุงวิธีการดำเนินงาน และร่วมได้รับประโยชน์จากการพัฒนา** การพัฒนาที่เน้นให้คนเป็นศูนย์กลางหรือเป้าหมายสุดท้ายของการพัฒนา เรียกอีกนัยหนึ่งก็คือ **เป็นการพัฒนาของคน โดยคน และเพื่อคน** ซึ่งจะทำให้การพัฒนาประเทศไทยก้าวเข้าสู่การพัฒนาที่พึงปรารถนาในระยะยาว คือ **เศรษฐกิจดี สังคมไม่มีปัญหา และการพัฒนายั่งยืน**

การพัฒนาเพื่อให้คนไทยส่วนใหญ่มีคุณภาพชีวิตที่ดีขึ้นหรืออยู่ดีมีสุข จะต้องปรับเปลี่ยนวิธีการพัฒนา หรือยุทธศาสตร์การพัฒนาใหม่ โดยจะต้องทำการพัฒนาทั้งที่ **"ตัวคน"** อย่างเต็มศักยภาพ ทั้งด้านร่างกาย จิตใจ และสติปัญญา เพื่อให้เป็นคนที่มีคุณภาพ มีความรู้ความสามารถ สามารถกำหนดทิศทางการพัฒนา รู้จักตัวเอง รู้เท่าทันโลก มีศักยภาพที่จะปรับตัวเองให้อยู่ในสังคมอย่างมีคุณค่าตลอดทุกช่วงวัยของชีวิต ควบคู่กับ**การพัฒนาสภาพแวดล้อมรอบ ๆตัวคน** ทั้งด้านเศรษฐกิจ สังคม วัฒนธรรม การบริหารจัดการ ฯลฯ ให้เอื้อต่อการพัฒนาคน

สำหรับเป้าหมายสำคัญ ๆ ของแผนพัฒนาฯ ฉบับที่ ๘ มีดังนี้

- เตรียมความพร้อมทุกด้านของเด็กปฐมวัย (๐ - ๕ ปี) อย่างมีคุณภาพ ขยายโอกาสทางการศึกษาขั้นพื้นฐานเป็น ๙ ปี แก่เด็กในวัยเรียนทุกคนและเตรียมขยายการศึกษาพื้นฐานเป็น ๑๒ ปี
- ยกระดับทักษะฝีมือและความรู้พื้นฐานแก่แรงงานในสถานประกอบการ โดยให้ความสำคัญเป็นลำดับแรกต่อกลุ่มแรงงานอายุ ๒๕ - ๔๕ ปี
- ให้ผู้ด้อยโอกาสทุกประเภทได้รับโอกาสการพัฒนาอย่างเต็มศักยภาพ และได้รับบริการพื้นฐานทางสังคมอย่างมีคุณภาพและทั่วถึง

: การพัฒนาศักยภาพเด็กและเยาวชนผู้ด้อยโอกาส เป็นเป้าหมายหนึ่งของแผนพัฒนาฯ ฉบับที่ ๘

: การพัฒนาทักษะและฝีมือแรงงานเพื่อเป็นฐานในการพัฒนาประเทศ

- รักษาอัตราการเจริญเติบโตทางเศรษฐกิจให้อยู่ในระดับที่เหมาะสมอย่างมีเสถียรภาพ โดยรักษาอัตราเงินเฟ้อเฉลี่ยให้อยู่ในระดับ ๔.๕ ต่อปี
- ลดสัดส่วนคนยากจนของประเทศให้เหลือน้อยกว่าร้อยละ ๑๐ ในช่วงของแผนพัฒนาฯ ฉบับที่ ๘

เพื่อที่จะให้บรรลุถึงเป้าหมายของแผนพัฒนาฯ ฉบับที่ ๘ และจุดหมายหลักของการพัฒนาประเทศตามแนวคิดและทิศทางใหม่ ได้มีการกำหนดยุทธศาสตร์การพัฒนาที่สำคัญ ๆ ไว้ ๗ ยุทธศาสตร์ คือ

๑) **การพัฒนาศักยภาพของคน** ประกอบด้วยแนวทางการส่งเสริมให้ประเทศมีโครงสร้างประชากรที่เหมาะสม และมีการกระจายตัวของประชากรที่สอดคล้องกับศักยภาพและโอกาสการพัฒนาในแต่ละพื้นที่ของประเทศ การปรับปรุงกระบวนการเรียนรู้ด้านการพัฒนาจิตใจให้เกิดผลในทางปฏิบัติ การพัฒนาสติปัญญาและทักษะฝีมือแรงงานให้คนไทยทุกคนมีคุณภาพและประสิทธิภาพสูงขึ้นในกระบวนการผลิต และสามารถปรับตัวได้กับการเปลี่ยนแปลงทางเศรษฐกิจและสังคม รวมทั้งการพัฒนาสุขภาพและพลานามัย ที่มุ่งเสริมสร้างโอกาสให้คนไทยทุกคนมีสุขภาพดีถ้วนหน้า และมีความรู้ความเข้าใจในการป้องกันโรค

๒) **การพัฒนาสภาพแวดล้อมของสังคมให้เอื้อต่อการพัฒนาคน** ประกอบด้วยแนวทางการเสริมสร้างความเข้มแข็งของครอบครัวในชุมชน การสร้างโอกาสให้คน ครอบครัว ชุมชนมีส่วนร่วมในการพัฒนาท้องถิ่นของตนเองและสังคม การพัฒนาระบบความมั่นคงทางสังคมเพื่อสร้างหลักประกันด้านต่าง ๆแก่ประชาชนอย่างทั่วถึง การเสริมสร้างขีดความสามารถในระบบอำนวยความยุติธรรม และระบบความปลอดภัยในชีวิตและทรัพย์สินให้แก่ประชาชน และการส่งเสริมให้วัฒนธรรมมีบทบาทในการพัฒนาคนและประเทศให้สมดุลและยั่งยืน

: การพัฒนาประเทศต้องคำนึงถึงผลกระทบที่มีต่อทรัพยากรธรรมชาติและสิ่งแวดล้อม เพื่อให้การพัฒนามีความยั่งยืน และทำให้ประชาชนมีคุณภาพชีวิตที่ดีขึ้น

๓) **การเสริมสร้างศักยภาพการพัฒนาของภูมิภาคและชนบทเพื่อยกระดับคุณภาพชีวิตของประชาชนอย่างทั่วถึง** ประกอบด้วยแนวทางการกระจายโอกาสและความเจริญด้วยการพัฒนาพื้นที่ในภูมิภาค การพัฒนาการมีส่วนร่วมในการพัฒนาและการกระจายการพัฒนาด้วยการเพิ่มศักยภาพขององค์กรชุมชน การสนับสนุนกระบวนการเรียนรู้และขยายเครือข่ายการเรียนรู้ของชุมชน การเสริมสร้างโอกาสการพัฒนาเพื่อสร้างอาชีพและการมีงานทำด้วยการส่งเสริมบทบาทของภาคธุรกิจเอกชนและองค์กรพัฒนาเอกชน การกระจายกิจกรรมทางเศรษฐกิจและบริการทางสังคม การแก้ไขปัญหาและรักษาสภาพแวดล้อมเมือง การบริหารจัดการงานพัฒนาในลักษณะพหุภาคี ทั้งในงานพัฒนาทั่วไปและในระดับพื้นที่

๔) **การพัฒนาสมรรถนะทางเศรษฐกิจเพื่อสนับสนุนการพัฒนาคนและคุณภาพชีวิต** ประกอบด้วยแนวทางการเสริมสร้างระบบเศรษฐกิจให้เข้มแข็ง และเจริญเติบโตอย่างมีเสถียรภาพ การปรับโครงสร้างการผลิตให้เข้มแข็งเพื่อให้พร้อมรับการเปลี่ยนแปลงของตลาดโลกและยกระดับคุณภาพชีวิตของคนไทย การพัฒนาวิทยาศาสตร์และเทคโนโลยีเพื่อเป็นฐานของการพัฒนาที่ยั่งยืน ตลอดจนการพัฒนาพื้นที่ชุมชนและบริการโครงสร้างพื้นฐาน เพื่อเพิ่มประสิทธิภาพการผลิตและยกระดับคุณภาพชีวิต

๕) **การจัดการทรัพยากรธรรมชาติและสิ่งแวดล้อม** ประกอบด้วยแนวทางการบริหารจัดการเพื่อการอนุรักษ์ฟื้นฟูทรัพยากรธรรมชาติให้มีความสมบูรณ์ เกิดความสมดุลต่อระบบนิเวศวิทยา รวมทั้งการดูแลรักษาสภาวะแวดล้อมเพื่อยกระดับคุณภาพชีวิตของคนในชุมชนและเป็นฐานการพัฒนาประเทศในระยะยาว การจัด

ระบบการจัดการทรัพยากรธรรมชาติและสิ่งแวดล้อมให้เกิดการใช้ประโยชน์และควบคุมดูแลอย่างมีประสิทธิภาพ มีการจัดสรรอย่างเป็นธรรม เป็นประโยชน์ต่อสังคมและชุมชนอย่างแท้จริง รวมทั้งการบริหารจัดการเพื่อป้องกันและบรรเทาภัยอันเกิดจากธรรมชาติ

๖) **การพัฒนาประชารัฐ** เป็นการพัฒนาภาครัฐให้มีสมรรถนะและพันธกิจหลัก ในการเสริมสร้างศักยภาพและสมรรถนะของคน ทำให้คนในสังคมเป็นพันธมิตรกับเจ้าหน้าที่ของรัฐและมีส่วนร่วมในการพัฒนาประเทศ ซึ่งประกอบด้วย แนวทางการพัฒนาเพื่อเสริมสร้างหลักนิติธรรมในการบริหารรัฐกิจ การจัดการแก้ไขความขัดแย้งในสังคมด้วยสันติวิธี สนับสนุนให้ประชาชนในทุกส่วนของสังคมมีส่วนร่วมในกิจกรรมสาธารณะของภาครัฐ เพิ่มพูนประสิทธิผลและประสิทธิภาพภาครัฐ ด้วยการปรับปรุงประสิทธิภาพของระบบราชการตลอดจนการสร้างความต่อเนื่องในงานบริหารรัฐกิจ โดยการสร้างความรู้ความเข้าใจด้านนโยบายสาธารณะและการกำหนดระเบียบวาระแห่งชาติ

: การกระจายอำนาจสู่ท้องถิ่นเป็นหัวใจของการพัฒนาระบอบประชาธิปไตย

๗) **การบริหารจัดการเพื่อให้มีการนำแผนพัฒนาฯ ไปดำเนินการให้เกิดผลในทางปฏิบัติ** ประกอบด้วยแนวทางการแปลงแผนสู่การปฏิบัติด้วยระบบการจัดการในระดับพื้นที่ตามภารกิจของหน่วยราชการและการมีส่วนร่วมจากทุกฝ่ายในสังคม การพัฒนากลไกของรัฐในการปฏิบัติงาน การเร่งรัดพัฒนาระบบกฎหมายให้เป็นไปในแนวทางของระบบกฎหมายมหาชน เพื่อเอื้ออำนวยต่อการจัดการให้มีกฎหมายรองรับแผนพัฒนาฯ ได้อย่างมีประสิทธิภาพ การปรับบทบาทการมีส่วนร่วมของภาคีเพื่อการพัฒนา การเพิ่มประสิทธิภาพของหน่วยงานกลางในการแปลงแผนไปสู่การปฏิบัติ การพัฒนาสมรรถนะกลไกนอกภาครัฐ และการติดตามและประเมินผล โดยมีการจัดทำดัชนีชี้วัดผลของการพัฒนาแบบองค์รวม

: ผลกระทบที่เกิดจากวิกฤต-การณ์ทางเศรษฐกิจ

การปรับแผนพัฒนาฯ ฉบับที่ ๘

เนื่องจากในปี พ.ศ. ๒๕๓๙ ซึ่งเป็นปีสุดท้ายของแผนพัฒนาฯ ฉบับที่ ๗ และปี พ.ศ. ๒๕๔๐ ซึ่งเป็นปีแรกของแผนพัฒนาฯ ฉบับที่ ๘ ประเทศไทยต้องประสบปัญหาหลายประการ เช่น ปัญหาวิกฤตการณ์ทางเศรษฐกิจที่เรียกว่า **ฟองสบู่แตก** ค่าเงินบาทผันผวน ปัญหาเงินเฟ้อและปัญหาการว่างงาน หรือกล่าวอีกนัยหนึ่งคือ เกิดปัญหาเกี่ยวกับสภาพแวดล้อมที่อยู่รอบ ๆตัวคน ส่งผลกระทบต่อคุณภาพชีวิตของคน ทำให้คนเดือดร้อน ซึ่งสืบเนื่องมาจากสาเหตุทั้งภายในประเทศ และจากภายนอกประเทศ ดังนั้น จึงมีความจำเป็นที่จะต้องมีการปรับแผนพัฒนาฯ ฉบับที่ ๘ เป็นการด่วนเพื่อลดผลกระทบที่เกิดขึ้น โดยในการปรับแผนยังคงยึดแนวคิด วัตถุประสงค์ และทิศทางตามแผนพัฒนาฯ ฉบับที่ ๘ คือ ยังมุ่งเน้นที่จะให้คนเป็นศูนย์กลาง หรือเป้าหมายสุดท้ายของการพัฒนาต่อไป ทั้งนี้ โดยคำนึงถึงข้อตกลงกับกองทุนการเงินระหว่างประเทศ รัฐธรรมนูญฉบับใหม่ และมุ่งเน้นการระดมและใช้ทรัพยากรจากทุกส่วนในสังคมมาใช้เพื่อการแก้ไขปัญหาและการพัฒนาประเทศ

สำหรับการปรับแผนพัฒนาฯ ฉบับที่ ๘ จะมีทั้งการเร่งดำเนินการในเรื่องสำคัญ ๆที่ปรากฏอยู่ในแผนแล้ว พร้อมทั้งการปรับปรุงและเพิ่มเติมในบางเรื่องที่เป็นปัญหา ซึ่งหากปล่อยไว้จะกระทบต่อคุณภาพชีวิตของคนและกระทบต่อการพัฒนาในระยะยาว ซึ่งมีอยู่ ๔ เรื่อง คือ

๑. การปรับกรอบเศรษฐกิจมหภาคและแนวทางการรักษาเสถียรภาพทางเศรษฐกิจ

โดยให้ความสำคัญกับการปรับเป้าหมายการเจริญเติบโตทางเศรษฐกิจในช่วงที่เหลือของแผนใหม่ ปรับกรอบการลงทุนของประเทศให้สอดคล้องกับภาวะเศรษฐกิจที่ชะลอตัว และให้ความสำคัญกับการดูแลภาวะค่าครองชีพให้อยู่ในระดับที่เหมาะสม การรักษาระเบียบวินัยการคลัง สร้างความเข้มแข็งของระบบการเงิน ส่งเสริมการออมในประเทศ และเร่งรัดหารายได้เงินตราต่างประเทศ

๒. การพัฒนาคนและสังคม เพื่อลดผลกระทบจากวิกฤตเศรษฐกิจ

เร่งแก้ไขปัญหาการว่างงาน พัฒนาและช่วยเหลือผู้ด้อยโอกาส และการป้องกันแก้ไขปัญหาทางสังคม ซึ่งเกิดจากวิกฤตทางเศรษฐกิจ รวมทั้งเร่งพัฒนากลไกการบริหารจัดการ และปูพื้นฐานการพัฒนาคนและสังคมในระยะยาว

โดยมีแนวทางสำคัญ ได้แก่

- เร่งการเสริมสร้างอาชีพและการมีงานทำ เพื่อลดปัญหาการว่างงานและการกระจายรายได้ทั้งในเมืองและชนบท เช่น เร่งบรรจุงานใหม่ให้ผู้ถูกเลิกจ้าง สนับสนุนแรงงานไปทำงานในต่างประเทศ ส่งเสริมการประกอบอาชีพอิสระ อาชีพบริการและการท่องเที่ยวรูปแบบใหม่

- เร่งช่วยเหลือผู้ด้อยโอกาส (ผู้ว่างงาน เด็กในภาวะลำบาก ผู้สูงอายุที่ยากจน และคนพิการ) เช่น นำเงินกองทุนเพื่อพัฒนาสังคมมาใช้ประโยชน์ สนับสนุนการเรียนต่อของนักเรียน สร้างเครือข่ายในการลดปัญหาสุขภาพจิตและโรคเครียด

- เร่งป้องกัน-แก้ไขปัญหาสังคม เช่น ขยายงานด้านชุมชนและมวลชนสัมพันธ์ในการป้องกันแก้ไขปัญหายาเสพติด และอาชญากรรมในพื้นที่ที่มีปัญหาและแหล่งท่องเที่ยว การผนึกกำลังจากทุกฝ่ายในสังคมเพื่อเสริมสร้างค่านิยมอันดีงาม

: โครงการเกษตรทฤษฎีใหม่ตามแนวทางอันเนื่องมาจากพระราชดำริ

๓. เร่งดำเนินการปรับโครงสร้างทางเศรษฐกิจ เพื่อสร้างรากฐานการผลิตของประเทศให้เข้มแข็งและมั่นคง เช่น

- ปรับโครงสร้างทางเศรษฐกิจจากการผลิตที่ใช้แรงงานมากมูลค่าเพิ่มต่ำไปสู่การผลิตที่ใช้ความรู้ทางด้านวิทยาศาสตร์และเทคโนโลยีเพื่อสร้างมูลค่าเพิ่มขึ้น

- สร้างการเชื่อมโยงรากฐานการผลิตที่สำคัญของประเทศคือ การเกษตร อุตสาหกรรม และบริการ ด้วยการพัฒนาระบบเทคโนโลยีและกำลังคน เพื่อนำไปสู่การพัฒนาที่ยั่งยืนและแข่งขันได้ในเวทีโลก

- เพิ่มบทบาทภาคเอกชนในการแปรรูปรัฐวิสาหกิจ โดยให้เร่งจัดทำแผนแม่บท ตลอดจนการจัดตั้งองค์กรบริหารนโยบายการเพิ่มบทบาทภาคเอกชน

๔. เร่งปรับระบบบริหารราชการเพื่อการพัฒนาประเทศ เช่น

- ลดบทบาทภาครัฐและเร่งปฏิรูประบบบริหารราชการให้มีโครงสร้างและขนาดกำลังคนที่เหมาะสม มีการบริหารที่มีประสิทธิภาพ นำไปสู่การปกครองที่ดี เป็นธรรมและโปร่งใส
- เพิ่มประสิทธิภาพระบบบริหารจัดการงบประมาณ โดยจัดลำดับความสำคัญและทบทวนเกณฑ์การพิจารณาโครงการ
- เสริมสร้างการมีส่วนร่วมของประชาชนตามรัฐธรรมนูญใหม่และกระบวนการประชาสังคมในระดับต่าง ๆ และกระจายอำนาจสู่ท้องถิ่น
- จัดตั้งศูนย์ข้อมูลเตือนภัยทางเศรษฐกิจล่วงหน้า และพัฒนาเครื่องชี้วัดและระบบติดตามประเมินผล ฯลฯ

เพื่อที่จะให้แผนพัฒนาที่ปรับปรุงบังเกิดผลในทางปฏิบัติอย่างจริงจัง จึงได้มีการกำหนดให้องค์กรหรือกลไกที่มีอยู่ เช่น คณะกรรมการรัฐมนตรีว่าด้วยนโยบายเศรษฐกิจ คณะกรรมการบรรเทาปัญหาการว่างงาน คณะกรรมการนโยบายกระจายความเจริญไปสู่ภูมิภาคและท้องถิ่น ฯลฯ เพื่อประสานการจัดทำแผนปฏิบัติการในเรื่องสำคัญ ๆร่วมกับทุกฝ่ายที่เกี่ยวข้อง

จากข้อมูลและข้อเท็จจริงต่าง ๆดังกล่าวข้างต้น พอจะสรุปได้ว่า การที่แผนพัฒนาแต่ละฉบับมีความแตกต่างกันทั้งด้านแนวคิด จุดเน้น

: การพัฒนาที่พึงประสงค์ต้องมีความยั่งยืน และทำให้ประชาชนส่วนใหญ่มีคุณภาพชีวิตที่ดีขึ้น

และสาระสำคัญ เนื่องจากสถานการณ์และสิ่งแวดล้อมแต่ละช่วงเวลาเปลี่ยนแปลงตลอดเวลา และนับวันการพัฒนาประเทศจะมีความครอบคลุมกว้างขวาง และสลับซับซ้อน เพราะปัญหาต่าง ๆขยายตัว และประเทศไทยได้รับผลกระทบจากสถานการณ์โลกมากขึ้นและรวดเร็วขึ้น เนื่องจากวิวัฒนาการทางด้านสื่อสารมวลชนและเทคโนโลยีสารสนเทศ อย่างไรก็ตาม การที่มีการเปลี่ยนแปลงแนวคิดและทิศทางการพัฒนาประเทศ จากเดิมที่มุ่งเน้นการขยายตัวทางเศรษฐกิจเป็นหลัก มาเป็นการมุ่งให้คนเป็นศูนย์กลาง หรือเป้าหมายสุดท้ายของการพัฒนา การพัฒนาในลักษณะรวมส่วน การเปิดโอกาสให้ทุกฝ่ายมีส่วนร่วมในการพัฒนาตั้งแต่ต้น จะมีส่วนช่วยทำให้ประเทศไทยก้าวเข้าสู่การพัฒนาที่พึงปรารถนาในระยะยาวคือ **เศรษฐกิจดี สังคมไม่มีปัญหา และการพัฒนายั่งยืน ซึ่งจะส่งผลทำให้คนไทยส่วนใหญ่มีชีวิตความเป็นอยู่ที่ร่มเย็น-เป็นสุข บนพื้นฐานของความเป็นไทยและอยู่ร่วมกันอย่างรู้ รัก สามัคคี สมดังพระราชดำรัสของพระบาทสมเด็จพระปรมินทรมหาภูมิพลอดุลยเดช ตลอดไป**

ดูเพิ่มเติมเรื่อง การบริการทางการแพทย์และสาธารณสุขในชนบท การสังคมสงเคราะห์ การพัฒนาชนบท การพัฒนาฝีมือแรงงานและอุปกรณ์การผลิต เล่ม ๑๒ การจัดการทรัพยากรธรรมชาติและสิ่งแวดล้อม เล่ม ๑๙ และประวัติศาสตร์เศรษฐกิจไทย เล่ม ๒๒